LOS ALEMANES van a cooperar contra Grecia al lado de los ITALIANOS.—

ESTA ES LA RAZON PRINCIPAL DE LOS CAMBIOS EFECTUADOS EN EL ALTO MANDO ITALIANO Y EL GENERAL CAVALLERO VA A SER ASESORADO POR OFICIALIDAD ALEMANA.— NUMEROSA AVIACION ALEMANA ESTA YA EN ITALIA Y HA INICIADO SUS ATAQUES CONTRA LA FLOTA INGLESA EN EL MEDITERRANEO Y PARTICIPARA AMPLIAMENTE EN ALBANIA

Unidades alemanas de ingenieros y zapadores están siendo transportadas en aviones alemanas a los frentes de Albania en la forma más acelerada.—Fuerzas de infantería están siendo concentradas en el norte de Italia y se supone que serán empleadas a última hora contra los griegos.—El ataque al Africa Oriental Italiana que se proyecta difinirá el derumbe del imperio colonial italiano en el continente negro.

ALEMANIA COLABORARA EN GRECIA

ZURICH, 14 UP.—(Por Ludwing Pepper).—En los círculos diplomáticos se decía hoy que el cambio en el mando italiano de las operaciones albanesas hace presagiar una reorganización de las fuerzas expedicionarias de Italia y una nueva ofensiva contra Grecia,, con la ayuda de Alemania. Las informaciones de que se dispone indican que Mussolini cree que el comando militar necesitaba un estímulo, mediante la inyección de nueva sangre. El general Ubaldo Soddu, que fué relevado como jefe del comando albanés, inició sus funciones en el tiempo en que Grecia asumió la ofensiva. Jamás pudo conte-

(PASA a la página SEIS)

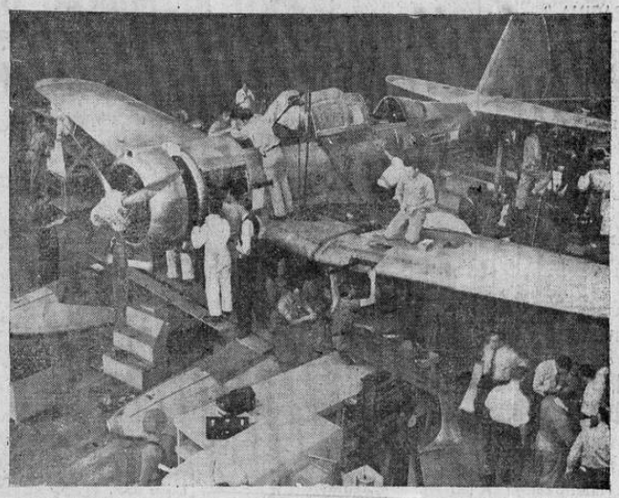

Este avión de bombardeo que se construía en la fábrica de Northrup Aircraft, en Los Angeles, California, debía ser despachado al Canadá para ser piloteado por aviadores noruegos que pelearán en el servicio de Inglaterra próximamente. Es el símbolo de la alianza invisible de las democracias contra la amenaza nazi. — (Foto Acme Editors Press).

QUE NO SE EXIJA LA CEDULA DE IDENTIDAD CON FOTOGRAFIA EN LAS ELECCIONES DE MEDIO PERIODO

En corrillos de diputados esta mañana se indicaba la conveniencia de no exigir ese documento en esas elecciones

Adúcese como razón que los fotógrafos oficiales no han terminado su labor de obtener la foto de todos los votantes de la república, faltando en muchísimos lugares realizar esa tarea

Esta mañana, en corrillos de diputados, se comentaba vivamente la idea de sugerir no se exija la cédula de identidad con fotografías para las elecciones de diputados correspondientes a principios del año entrante, por faltar, según se dice que el departamento nacional de fotografías termine el trabajo de obtener la foto de ciudadanos en muchísimos lugares lejanos y aun en centros de población de la meseta central. El departamento dicho — expresaban —ha puesto todo su empeño y sus empleados han realizado una labor muy estimable; sin embargo, el hecho de que no haya completado su trabajo parece indicar que es preferible apla-

(PASA a la página CINCO)

No todo lo que se dice de Quinta Columna en América es mera palabrería

Se ha podido comprobar que funcionan focos de espionaje y de intensa propaganda totalitarios en muchas grandes ciudades del continente

Sin embargo ha habido mucha fantasía que a veces ha servido para intrigas políticas en perjuicio de personas totalmente alejadas de actividades como las que se persiguen

En algunos lugares de Centro América, como en México y Estados Unidos se sabe positivamente que trabajan intensamente numerosos centros quintacolumnistas

En los últimos periódicos llegados de los Estados Unidos se consignan grandes secciones al movimiento quinta-columnista en distintos paí-

(Pasa a la Página 5)

Quebradas, San Pablo, Santiago, Puriscal y Villa Colón: itinerario de la jira del Sr. Secretario de Fomento

El jueves se iniciará este viaje para inspeccionar las obras públicas que se llevan a cabo en aquellos cantones

Especicimente se inspecionará la ruta de Puriscal a Villa Colón por Tabarcia

El jueves próximo iniciará una jira el señor secretario de fomento por los cantones de Pu

(PASA a la página SIETE)

ESPERO AUN MAYOR RENDIMIENTO EN LO SUCESIVO RESPECTO A LOS TRABAJOS DE LOS RESGUARDOS A MI CARGO

A sus jefes he impartido severas instrucciones, exigiéndoles trabajo, lealtad y economía

No he omitido esfuerzo en activar la campaña en persecución del merodeo y fabricación clandestina de licor. He visto que las actvidades de los resguardos no han sido nulas y así lo demuestra el cuadro de trabajos.

Dice el inspector general de hacienda, coronel Humberto Fonseca Guardia en su informe mensual al señor Presidente de la República correspondiente a diciembre

En la tarde de ayer fue enviado al señor Presidente doctor Calderón Guardia un informe de la Inspección General de Hacienda, en que se da cuenta del movimiento de ese importante centro oficial durante el mes de diciembre recién pasado.

Entresacamos de ese informe algunos datos de interés.

La Fábrica Nacional de Licores vendió durante ese mes 27.770 litros de licores.

(PASA a la página CINCO)

NUEVO AVION DE ADIESTRAMIENTO

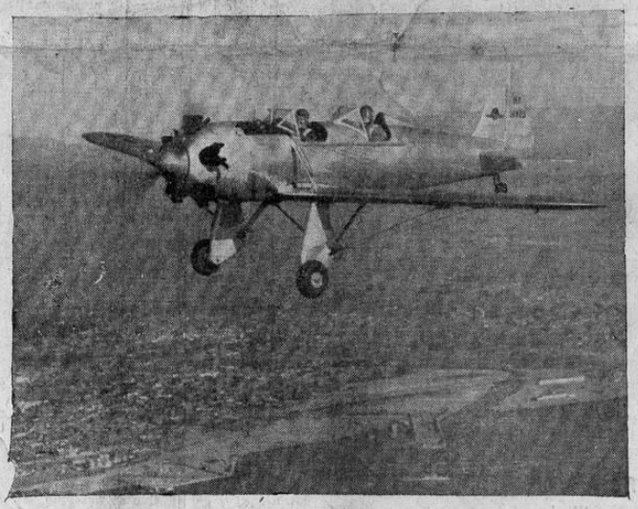

En la fotografía aparece un aeroplano Ryan ST-3, con carligna abierta, que se está fabricando en gran escala para el ejército de Estados Unidos. La máquina tiene un motor Kinner de cinco cilindros, enfriado por aire. — (EPS).

COMPLETARSE LA RED TOTAL DE CAÑERIAS DE LA PROVINCIA DE SAN JOSE

Esta mañana se dieron órdenes para iniciar los estudios de la cañería que surtirá a Moravia, Montes de Oca, Guadalupe y Tibás

Ya los estudios se habían hecho en tiempo atrás ahora se verá la forma de iniciar la obra inmediatamente

En la mañana de hoy, la secretaría de fomento giró las ordenes pertinentes a fin de iniciad inmediatamente estudios serios sobre el problema de la escasez e agua en varios cantones de la provincia de San José. Los cantones cuyos vecindarios se quejan de la poca cantidad de agua que reciben son los de Moravia, Tibás con Cinco Esquinas, Montes de Oca y Guadalupe. Sus poblaciones han ido creciendo poco a poco. El tanque de captación, colocado en el lugar de nominado Los Sitios, en la confluencia de los ríos Macho y Virilla, ya resulta pequeño. El grueso o diámetro de la tubería es también escoso. Necesitase cambiar casi en su totalidad. Con motivo de la guerra, los precios de los materiales han subido casi al doble. En una reconstrucción parcial se gastarían más de doscientos mil colones, y el problema no tendría su solución correcta. En vista de ello, se ha pensado construir totalmente toda la obra, lo que representa una erogación de un millón de colones.

(PASA a la Página SIETE)

A PUNTO DE SER DESTRUIDA POR LOS FUERTES VIENTOS LA CASA DEL RESGUARDO DE LAS JUNTAS

En la madrugada del sábado se destrozó totalmente un corredor volando las planchas de zinc

Por falta de comunicación telegráfica no se había informado antes.—Ordena la inspección general de hacienda que se hagan las reparaciones

El sub inspector de hacienda de Las Juntas, Guanacaste, informa que durante los últimos días ha habido en aquella zona vientos fortísimos, los cuales afortunadamente no han causado mayores daños, como podrían haberse producido dada la magnitud de los vientos.

Fue la casa del resguardo la que resultó bastante averiada a consecuencia de los que hubo en la madrugada del sábado; se destrozó un corredor totalmente, habiendo volado las planchas de zinc, tal era la fuerza de los vientos. Afortunadamente el resto de la casa no sufrió daños.

Agrega el citado funcionario que no había podido informar antes de ese pequeño desastre, a causa de la interrupción en las líneas telegráficas. La inspección general ordenó que inmediatamente se proceda a la reparación de los daños ocurridos para que la casa del resguardo quede otra vez en buen estado.

La Razón

Año I—San José, C. R., Martes 14 de Enero de 1941—Nº 62.

EL 3 DE FEBERO ABRESE LA MATRICULA EN LAS ESCUELAS DE LAS ZONAS CAFETALERAS

Así lo dispone la Secretaría de Educación Pública, enviando a los inspectores de escuelas la correspondiente circular

Escuelas de las provincias de Heredia, Cartago y San José, situadas en las zonas cafetaleras de bajura serán las que inicien labores en esa fecha

Esta mañana nos fue comunicado que por disposición de la Secretaría de Educación Pública, las escuelas de las zonas cafetaleras del país, procederían a abrir su matrícula para el curso lectivo de 1941, el día 3 de febrero próximo, y que al efecto se le habían girado las correspondientes instrucciones en una circular, a los señores inspectores de escuelas para lo de su incumbencia. Las actividades se iniciarán mediante la apertura de la matrícula y levantamiento del censo escolar y tres días después se dará principio a las lecciones del nuevo curso. Las escuelas que tendrán que abrir sus puertas en la fecha antes señalada son las situadas en las regiones bajas de las provincias de Cartago, Heredia y San José y unas pocas de la provincia de Alajuela.

LISTA LA REGLAMENTACION DE LA LEY GENERAL DE INDUSTRIAS

DENTRO DE BREVES DIAS SE PUBLICARA EN EL DIARIO OFICIAL

Se ha apresurado su elaboración para someter a ella las solicitudes de instalación de nuevas industrias recibidas por la secretaría de fomento, y cuyo número pasa de veinte

Según fuimos informados en la mañana de ayer, la reglamentación de la ley general de industrias ya está caso terminada. Faltan quizás algunos reto

(PASA a la página SIETE

LLEGARA EN ESTA SEMANA LA RESPUESTA AL PLAN de financiación de los excedentes DEL CAFE

SE ESPERA LA CONTESTACION DE WASHINGTON PARA UN DIA DE LA SEMANA QUE CURSA

Créese que la contestación será afirmativa tal es la impresión de los círculos bursátiles del país

Para un día de la semana que cursa se espera la contestación de Washington a la propuesta que hizo Costa Rica sobre la financiación del excedente de café, no abarcado en la cuota fijada a nuestros cafetaleros. Como se recordará, fue a mediados de diciembre anterior cuando se elevó a conocimiento de los personeros del Eximport Bank el plan de Costa Rica, anunciándose que se habían enviado, al mismo tiempo, instrucciones precisas a nuestro delegado ante el comité financiero económico consultivo panamericana para que apresurara los trámites correspondientes, y recibir la respuesta dentro de breve término.

Según se nos dijo, es muy posible que dicha contestación llegue al país en el curso de esta semana. Todos los indicios reafirman esta creencia. Y los círculos bursátiles de la capital —no está de más informarlo— consideran que se está redactando la contestación en términos favorables. Será, pues, afirmativa la contestación. Esta es la impresión que reina entre los cafetaleros más prominentes y aún en los circulos oficiales, que,

(PASA a la página TRES)

VARIOS PLANTELES DE ENSEÑANZA SE CONSTRUIRAN EN ESTE AÑO.—

EL DECRETO DE RATIFICACION DEL CONVENIO DE CUOTAS DE CAFE APARECERA MAÑANA EN EL DIARIO OFICIAL

Esta tarde se hará su envío a la Imprenta Nacional, para su inmediata publicación

Se comunicará oficialmente su ratificación al comté Panamericano consultivo económico de Washington

Tal como lo dijo LA RAZON en su edición anterior, después de una conferencia celebrada entre el señor secretario de fomento, ingeniero don Alfredo Volio Mata, en su carácter de presidente del Instituto de De-

(PASA a la página CUATRO)

Estudia la secretaría de fomento la posibilidad de dotar de edificios escolares a los cantones lejanos que aun no los tengan nuevos

Ya están en vía de finalizarse cinco buenos edificios escolares, cuya inauguración será un sonado acontecimiento nacional

En este año, el poder ejecutivo, por medio de la secretaría de fomento, construirá, algunos

(PASA a la página CINCO)

REUNIOSE ESTA MAÑANA EL CONSEJO UNIVERSITARIO

A las diez y media de la mañana se efectuó esta reunión, a la que concurrieron los directores de las diversas facultades

Se tomarán importantes acuerdos para la inauguración del centro universitario

En la mañana de hoy se reunió el consejo universitario. La sesión se celebró a las diez y media. A ella concurrieron los directores de las diversas facultades que integrarán la Universidad Nacional, próxima a abrir sus puertas.

Según se nos dijo, se tomarán diferentes acuerdos para los efectos de la inauguración del centro universitario.

Se abordaron, al mismo tiem-

(PASA a la página CINCO)

Este documento es propiedad de la Biblioteca Nacional "Miguel Obregón Lizano" del Sistema Nacional de Bibliotecas del Ministerio de Cultura y Juventud, Costa Rica.

La Razón

DIARIO ILUSTRADO DE LA TARDE

José M. Pinaud, Director.

Arturo Quirós Administrador.

Teléfono, Dirección 3540.

Administración 2134.

Redacción 3240.

EDITORIAL

PRESTAMOS A LARGO PLAZO PARA PEQUEÑOS AGRICULTORES

Nuestro colega LA TRIBUNA publica en su edición de hoy una interesante información para los pequeños agricultores.

El Banco Nacional de Costa Rica, convencido de la necesidad de proteger en forma amplia y efectiva al pequeño productor ha dipuesto facilitarle créditos a quince años plazo con un interés del seis por ciento anual.

Con esa política se propone el banco colocar en posibilidad de propietario a todos los pequeños productores para que, ya dueños de sus tierras puedan obtener un mayor provecho de su bravo esfuerzo.

Son estas medidas, acertadas e indispensables, las que han de colocar al Banco Nacional en su verdadero papel de protector del trabajo costarricense.

MULTADA UNA COMPAÑIA ALEMANA DE AVIACION

LIMA, 13. UP. — La dirección aviación comercial civil, impuso una multa de dos mil soles, aproximadamente 330 dólares, a la Compañía de aviación alemana Luftanza, debido a que el avión "Aconcagua" voló sobre una zona territorial fronteriza con Ecuador usando distintivo de matrícula peruana y bandera ecuatoriana pintada en la cola, incidente de carácter internacional. Además notificole que proceó inmediatamente a poner conocimiento de la compañía agente Luftanza en Ecuador, que absténgase de hacer vijes sobre territorio peruano.

LA GUERRA HOY HACE UN AÑO

La noche del 13 al 14 de enero de 1941 olas de aviones ingleses, en reconocimiento, hicieron largos viajes sobre el territorio del Reich hasta Bohemia y el noreste de Alemania, cubriendo Austria y Silesia y trayendo muy interesantes datos de sus observaciones. Al mismo tiempo escuadrillas de aviones de las partullas de seguridad de las costas inglesas llegaron sobre las bases de submarinos y aeródromos en Heligoland y Cuxhaven emprendiendo un ataque de bombardeo con gruesas bombas que hicieron severos daños en sus impactos precisos sobre algunos objetivos que habían sido propuestos a la habilidad de los bombardeadores.

—Aviones alemanes por la tarde y las primeras horas de la noche sembraron de minas magnéticas ai gunas regiones del Mar del Norte. A estas horas da campaña de las minas magnéticas había sido controlada por los ingleses que habían descubierto el modo de volverlas ineficaces.

—Hoy hace un año se produjo una de las más serias alarmas en Inglaterra; el ministerio de guerra anunció que el transporte de fuerzas expedicionarias a Francia había sido temporalmente detenido y en el interior de Gran Bretaña hubo gran movimiento de fuerzas destinadas a determinados lugares.

—A la vez circularon noticias de que tanto en Bélgica como en Holanda se había dado la alarma el gabinete de La Haya sesionó casi toda la noche y se dieron instrucciones terminantes a las autoridades militares de la frontera para estrechar la vigilancia en todos los pasos de invasión posibles. En Bélgica 40 mil hombres más fueron llamados a las armas y destacamentos de motociclistas y carros blindados recorrían las zonas fronterizas listos para dar la alarma a la menor señal.

—La razón de todos estos movimientos fue la de haberse precisado el movimiento de grandes masas de tropa alemana sobre la frontera de Holanda y en las regiones limítrofes de Bélgica. Regimientos de infantería y carros, así como artillería y motorizada y escuadrones de tanques alemanes se movieron durante toda la tarde y el principio de la noche en distintas rutas desde el Rhin hasta la frontera occidental de Alemania. Además, en Alemania se culpaba a Holanda de que uno de sus aviones había volado sobre la región fronteriza alemana. El gobierno de la reina Guillermina dió orden para que una investigación fuese hecha inmediatamente en la frontera más severa. "Absolutamente falso" fue el resultado de la investigación y con tales palobras calificó el gobierno holandés la aseveración de las autoridades militares alemanas.

Su Destino HOY

POR MARY BLAKE

"CPRICORNIO"

ENERO 14

Al niño que nace hoy hay que criarlo y educarlo con mucho cuidado durante la infancia. Debido a su sensibilidad, cualquier disgusto le puede hacer daño. Sin embargo, si se le educa con cariño y ternura llegará a ser hombre o mujer de verdadero prestigio.

La mujer que hoy celebra su natalicio ha de ser muy afortunada, sobre todo en cuestiones de dinero, pues según indica su destino algún día ha de ser rica, tal vez muy inesperadamente. Muchas mujeres que nacieron en esta fecha no han sabido aprovechar del talento que casi siempre tienen. Si usted cree que posee talento, no deje de desarrollarlo. Su discreción le hará muchas amistades. Cuídese de no regalar dinero a quien no lo necesita o no lo merece. Obtendrá éxito si se dedica a trabajar de encargada de una tienda o restaurant, artista de radio, actriz, profesora o negociante. Si se casa o ya está casada, debe saber hacer muy feliz a su esposo.

El hombre que nació en esta fecha siempre debe evitar aparecer grosero y costumaz, pues al fin y al cabo, con los buenos sentimientos le ocurre lo hace a uno feliz en la vida. Según parece tiene una aptitud para la geología, el comercio, la literatura, o el arte.

LA SRA. DE ROOSEVELT AYUDA A LA CHINA

Héla aquí haciendo entrega a la señora Pearl S. Buck de un cheque destinado a engrosar los fondos de socorros enviados al ex-Celeste Imperio.

HOY HACE 50 AÑOS

Por FERNANDO BORGES PEREZ

Mejoramiento del Personal Docente

Se había publicado en el Diario Oficial un acuerdo ejecutivo que en sus principales artículos decía:

Art. VII. Las conferencias pedagógicas se verificarán en los meses de Enero y Febrero de 1891, bajo la inmediata dirección del Inspector Provincial del ramo de conformidad con el acuerdo número 780 de Enero de 1888.

Art. VIII. A ellas concurrirán forzosamente los maestros, directores y auxiliares, de la provincia, salvo los que tengan un impedimento grave y lo justifique debidamente ante el superior. La Secretaría del Ramo aprobará o no las exenciones.

Art. IX. Ceñíranse estos ejercicios a la aplicación práctica de métodos pedagógicos, al desarrollo razonado de los programas oficiales, aplicación de reglas disciplinarias, corrección de defectos o abusos inveterados en el organismo escolar, examen y comentario de la legislación escolar vigente, etc.

En conformidad con ese acuerdo las inspecciones de escuelas publican el plan de conferencias en sus respectivas provincias y señalan los días, horas y locales para las mismas.

En el Diario Oficial de la fecha hacen la convocatoria la Dirección de Escuelas de la Provincia de San José y el Inspector Escolar de Heredia don Próspero Pacheco.

Franca Camaradería

El redactor ha descrito la partida del señor presidente que él observó en la estación ferrocarrilera y pasando a otro punto dice:

"Por qué estábamos nosotros en la estación cuando el señor presidente llegó a la misma?

1º Porque tal era nuestro gusto.

2. Porque el viaje del amigo Julio Carballo a su tierrecita de España nos tocó en el alma y nos puso en ánimo de ir hasta Cartago a despedir al muchacho, que ja más olvidaremos; qué bueno el sujeto!".

"Ahora nos toca decir con toda sinceridad que algunos de los otros compañeros se pusieron con ariz del mono la mona más divertida y traviesa que yo jamás haya visto y esto ocurrió entre La Unión y La Antigua".

"Doce eran los pollos asados y doce las limetas de vino y un par las botellas del dicho Mono. Pues cuando llegamos a Cartago ya no quedaba ni pizca de todo. Así es bonito decir adiós sin sentir el aguijón de la despedida".

Como cambian los tiempos Para ir hasta Cartago a despedir a un amigo, había q' llevar almuerzo, como para un viaje largo!

Que se publique el acta

Ya no en forma de petición sino de clamor pide la prensa de oposición que se publique el acta de las elecciones en Guanacaste, en estos términos:

"Que perdone el Gobierno si lo molestamos. Veríamos con mucho gusto publicada la famosa acta de la todavía más famosa elección de Guanacaste".

"Por Dios que no damos con el motivo de la renuencia del Ministro del ramo. Será que tiene metido mucho el pié en los sucesos escandalosos?"

"Del ministro de guerra se nos ha dicho que es el que lleva toda la culpa. Eso sería peor para el secretario de gobernación. Menos mal le fuera si se le achacase a él la intriga y la responsabilidad y si resultase ser el verdadero responsable".

"Pero sucede que la gloria de la destreza se le atribuye al de guerra (don Rafael Yglesias) Lo sentimos por el de gobernación que es persona tan grave. Eso de ser ministro de pura peltrona, eso de tener ojos y no ver, oídos y no oir, cerebro y no pensar, costillas y no sentir los picotones cuando por encima de ellas pasan los vivos, todo eso debe de ser cosa para llorar, muy en ternecedora".

Ataques como el anterior se publicaban a diario lo que prueba que hace cincuenta años se disfrutaba en Costa Rica de amplia libertad de prensa.

Serenata Política

Informa "El Heraldo". 'El licenciado don Ascensión Esquivel estuvo ayer noche de serenata. Sus amigos excelentes de Cartago tuvieron la humorada de invadirlo de repente son una sorpresa gratísima por demás; con una explosión de música salida de la misma Euterpe.

La cuestión política decinó bajo el influjo del respeto a la ley; pero el aprecio y la simpatía por el ciudadano que posuseo valerosamente la conveniencia al deber, siguen firmes, en pie como si se tratara de comenzar.

El señor Esquivel agradece mucho la fineza con que lo han obsequiado sus excelentes amigos de Cartago.

La cúpula de la Catedral de Alajuela

De corespondencia de Alajuela titulada: Obra concluida, reproducimos estos párrafos:

"Al hablar de adelantos y como en los corrillos suenan las paliabras de "Luz Eléctrica y Mercado" no debera creerse que me ocupo de observatorio, de una lámpara eléctrica al Este del mercado, (del parque y esta tua de Juan Santamaría, de los trabajos de la nueva estación del ferrocarril, de la conclusión del matadero o rastro de las reparaciones del palacio municipal y cuartel militar, ni de castillos de naipes), sino de la instalación y bendición de la cúpula de la Yglesia parroquial, que se verificará el 25 del corriente mes, primer día de las fiestas cívicas que se celebrarán en esta ciudad".

"Después de trabajos arduos y de penalidades que han sido obstáculos y vencidos por el muy querido presbítero don Francisco Pereira, la obra se ha terminado..."

Agrega la crónica: "En el año 1791, hace un siglo, nuestros antepasados celebraron la fundación de esta ciudad, fiesta solemnizada por el padre Corral, su fundador y en estos días está al instalarse la cúpula, obra del padre Francisco Pereira".

NUESTRO FOLLETIN

WINSTON CHURCHILL HOMBRE DE GUERRA

En nuestra edición anterior terminó la publicación de la obra de Neyill Henderson, "El fracaso de una misión", que en forma de folletín hemos venido incluyendo. Esa reproducción ha tido del agrado de nuestros lectores, quienes siguieron con interés los episodios que el ex-embajador británico en Alemania refiere, y que constituyen la historia de los días inmediatamente anteriores al actual conflicto europeo.

Hoy iniciamos la publicación de una obra interesantísima del escritor C. Lewis Broad, titulado "Winston Churchill—Hombre de Guerra".

Con respecto a esa obra, diremos con los editores de la edición española:

C. Lewis Broad conocido autor de "The Bernard Shaw Dictionary", "The Way of the Dictators", etc., no ha pretendido hacer una obra literaria. Se ha limitado, simplemente, a narrar en forma concisa la vida pletórica de hechos de Winston Churchill, este hombre singular a quién el destino, que le colmó de emoción, le ha deparado la oportunidad de defender a su país y a un sistema político-económico-social en plena madurez, contra el porta estandarte de un nuevo sistema cuyas posibilidades de realización constructiva son una incógnita.

La personalidad de Winston Churchill podría definirse con las mismas palabras con que describía a Juan, primer Duque de Marlborough y antepasado de Churchill, su biógrafo, el Arcediano Coxe.

"Contrario a la guerra defensiva, lo mismo por su carácter que por sus principios, siempre era el agresor e invariablemente perseguía un gran objetivo, sin tener en cuenta lo secundario. Triunfó, no por suerte ni por impericia de sus adversarios, sinó por su extraordinaria actividad y vigilancia; por la profundidad de sus combinaciones, la inesperada celeridad de sus movimientos y la rapidez y decisión de sus ataques".

ESTADOS UNIDOS COMPRARAN MERCURIO MEXICANO

MEXICO CITY, 13. UP. El Gobierno de los Estados Unidos ha decidido entrar a formar parte de los compradores de mercurio mexicano, de acuerdo con un comunicado que envió la embajada americana esta tarde. El Departamento de Compras del Tesoro desea hacer compras de mercurio mexicano y que las cotizaciones se envíen directamente a Washington. En vista de que los Estados Unidos no necesitan mercurio inmediatamente, se interpreta el movimiento como para evitar que los japoneses se sigan sustiendo de ese material de guerra y de el cual han sido fuertes compradores desde que Italia entró en la guerra y el bloqueo británico ha hecho imposible las compras de mercurio italiano. Los observadores creen que tales medidas estan dirigidas a evitar que haya filtraciones de mercurio por medio del Japón hacia las naciones del eje. No se ha revelado cuanto es lo que los Estados Unidos intentan comprar, pero se sabe que ellos competirán en el mercado abierto.

La producción mensual de mercurio es más o menos el doble de la del año 1939, sea, 43.500 libras; la presente producción es entre mil cien y mil doscientos estañones de setenta y seis libras cada uno, o 92.200 libras mensuales.

Casi todo se ha exportado al Japón: los precios fluctuan, pero en la actualidad es más o menos de ciento sesenta y ocho dólares el estañón, incluyendo el impuesto de exportación que es de 22 céntimos la libra más o menos. Un representante del Departamento de Minas americano, opina, que tales medidas tienen dos objetos; acumular una reserva de mercurio por un lado y el evitar que el Japón pueda seguirlo comprando. En el interín se ha sabido que una comisión de tres representantes del Departamento de Agricultura de los Estados Unidos llegarán a Tapachula el miércoles para estudiar las potencialidades de producción de hule de los estados de Chiapas y Tabasco, en conexión con los esfuerzos que están haciendo los americanos para estimular la producción de hule en este continente.

FIJASE EL PRECIO DEL PESCADO

LONDRES, 13. UP. — A raíz de la gran demanda de pescado en conserva, surgida de la escasez de carne y de la tentación de elevar los precios por parte de los comerciantes del ramo, el ministro de alimentos Lord Woolton ha fijado como precios máximos del pescado en conserva los que regían el dos de diciembre último. El precio del salmón en conserva ya había sido fijado. Las autoridades informan que se vigilan los caminos de los condados del oeste para detener a todos los vehículos que transporten animales destazados en forma ilegal, los cuales son llevados a los hoteles y restaurantes de la capital, donde se los vende a precios más altos que los establecidos. Se han llevado a cabo varios allanamientos que dieron como resultado el arresto de varias personas que se dedicaban a destazar animales secretamente y dos carniceros han sido multados con 25 libras cada uno por adquirir cerdos sacrificados ilegalmente.

EFEMERIDES

14 DE ENERO

1797.—Comenzó la batalla de RIVOLI, una de las páginas militares más importantes de la historia de Napoleón. Rivoli, aldea veneciana en las cercanías de Verona, fué atacada por las fuerzas de Bonaparte, en lucha contra los austriacos, que iban mandados por José Alvintzi Von Barbereck. Napoleón, venciendo la resistencia de las fortificaciones de Mantúa, se abrió paso para Viena.

1850.—Nació PIERRE LOTI, el famoso escritor francés.

1236.—Nació LEONOR, reina de Inglaterra, esposa de Enrique III.

COMPRA DE FRUTAS

La Fábrica Nacional de Licores, comprará frutas Maduras, sanas y de buena calidad, y en cualquier cantidad, así:

Naranjas

Desde el Lunes 13 de Enero corriente

Moras

Desde el Lunes 20 de Enero corriente

Rogamos a los interesados que no conozcan la forma de entrega, presentarse primero a la Administración para darles detalles.

FABRICA NACIONAL DE LICORES

Este documento es propiedad de la Biblioteca Nacional "Miguel Obregón Lizano" del Sistema Nacional de Bibliotecas del Ministerio de Cultura y Juventud, Costa Rica.

CON LA POSTRIMERIA DE SU MANDO, EL DUCE QUIERE TAMBIEN ACABAR CON LA EXISTENCIA DE ITALIA

Bien sabemos que todos nuestros pensamientos, nuestros escritos y nuestra verba, no aportarán ningun cambio a sa difícil situación en que el fascismo ha inducido la Patria lejana, y q' todos nuestros lamentos y nuestras querellas, como si elevára mos una melancólica endecha a la luna, se pierden por los espacios siderales como una nube innocua y pasajera.

Más eso no obsta, después de todo, para que nosotros nos priváramos del derecho que tenemos — humanamente hablando— de formar y de exponer nuestra opinión ante ese inusitado conflicto que no es ni pue de ser del sentir italiano.

El fascismo, con todas sus impertinencias y su absolutismo, pudo, como sucede con frecuencia a cualesquiera nación en momentos de desvíos, llevar la Patria a un estado de oligarquía y lanzar su administración económica tal como lo ha hecho a la bancarrota y al desastre pero no exponerla a una guerra que no es suya, que no siente por ella entusiasmo ninguno, que no hay motivo de haberla desatado, y menos para compartir su suerte con quienes han sido nuestros eterños enemigos, asaltadores, conquistadores y profanadores de nuestro suelo!

Y veamos la razón de nuestro fundamento.

La guerra, proveniente de un estado de enemistad y de desavenencias recíprocas entre una nación y otra, antes de prepararla y se llevaría a cabo, tanto por la responsabilidad ante la historia cuanto por alcanzar mejor éxito de su acción, no sólo ha de haberse consultado, si no que ha de tenerse el pleno consentimiento de la opinión nacional.

¿Se ha hecho algo de todo eso en Italia?

En la guerra del 14, fué el pueblo que quiso la guerra. Fué el pueblo que obligó al gobierno de la monarquía — germanófilo empedernido de toda la vida— a que se rompiera en armas contra nuestra secular enemiga, Austria. Fué el mismo ejército que, para saldar las viejas cuentas que los austriacos habían dejado sin cancelar durante su nefasto dominio en la península y en las guerras de la Independencia, quería medir sus armas con los austriacos, un poco diferentes a los espetones, venablos y palos de escobas conque se levantó el pueblo de Milán en 1848 contra la gendarmería de los Hapsburgo.

Al pueblo italiano se le pudo haber anonadado su libertad, se le pudo haber destruído su prensa, sus asociaciones, sus núcleos políticos y hasta la facultad de expresar sus ideas... Pero al pueblo italiano no se le puede exigir que, como una manada o rebaño de ganado, se le lance, por mandado únicamente de cuatro insensatos, a una lucha que no le interesa y que no hay motivo para haberla desatado.

Si el señor Mussolini y sus secuaces hubiesen pedido a la nación, libremente, cuál sería su opinión con respecto a ese rompimiento bélico. Italia entera, excepto los más facinerosos y recalcitrantes fascistas, que jamás han tenido opinión propia y que por lo mismo se sienten consolidados, con todo lo que al Duce se le ocurra, habría contestado negativamente y de entrar en la guerra, ella se habría resuelto en contra de Hitler, porque sólo a mentalidades privadas de la razón y de la lógica pudo haberseles ocurrido aliarse al nazismo germano!

Nadie deja de comprender que el ejército italiano no está combatiendo, a pesar de las inevitables escaramuzas que se limitarán para que no se degrade la oficialidad y sus generales.

Pero lo raro en esa emergencia es que mientras todo el mundo, amigos y enemigos juntos, comprenden y externan libremente su opinión en el sentido de que el soldado italiano huye la pelea y niega en esa guerra su valor, su fuerza y su habilidad, solo el Duce, sus reyes y sus Gaydas no quieren comprenderlo así.

Obtusos y cerrados, siguen enviando tropas a la masacre, y por mayor desgracia, reponen el servicio territorial de nuestro suelo con gente de la armada nazista.

Tampoco comprenden el Duce y sus ayudantes de campo el peligro a que exponen el territorio nacional italiano.

Al teuton apenas podría permitírsele transitar por nuestras calles en calidad de turistas, por que aún humea la sangre de nuestros mártires; aún repercuten los gritos de dolor de los encarcelados, de los destrozados por ellos durante su maléfico dominio, aún arranca lágrimas la narración que Silvio Pellico hace de sus sufrimientos en su libro "Mis prisiones". Aún no hemos olvidado el fusilamiento de los hermanos Bandiera y demás compañeros en Cosenza; aún está la sangre viva, clamando venganza eterna, en la plaza de Belfiore. Y Ciro Menotti, los hermanos Cairolo, Tito Speri, Federico Confanieri, Luigi Ctelzi, el sacerdote Marco Fortini, la polaca Matilde Dembroski, Hugo Bassi, Angel Brunetti... y miles, miles de asesinatos alevosamente aún no están borrados de nuestra historia.

Y vivo, muy vivo es el recuerdo del ahorcamiento en Trieste del joven Guillermo Oberdau, y así de Nazario Sauro, Fabio Filzi, Damiano Chiesa, Cesar Battisti y Francisco Rismondo.

Que comprendan el Duce y su claque, que al pueblo y al ejército italiano se le puede haber coartado la expresión de la palabra, pero jamás podrá arrancársele de su mente el conocimiento de su historia patria, y menos aún su innato amor a la verdad y a la justicia. Otro error imperdonable del Duce y de su gobierno es el de atenerse a los halagos de sus palacegos y de sus satélites. Ellos, con su adhesión, podrán contribuir a sus fechorías hasta con el envío de sus anillos matrimoniales pero no irían a dar su sangre por los germanos, por cuanto se abstengan de confesarlo. Y el día de la caída del fascismo en Italia, ya los oiremos manifestar, con el máximo desenfado, que ellos eran fascistas... por mera diversión! Más es lo cierto que a nuestros antepasados, les ha costado más de medio siglo de sacrificio y de sangre la echada de los teutones al otro lado del Danubio.

Y ahora, gracias al "luminoso saber del fascismo", allí están los teutones armados sobre el Brennero; y allí los tenemos en el propio corazón de la península.

¿Se irán de nuestro suelo sin que se tenga que volver a las conspiraciones carbonarias, a nuevos martiriologios y a nuevas guerras de Independencia?

Esa, con el fascismo, habría de ser la suerte de nuestro pueblo.

Pueblo heróico, que solo, con sus ideal, con sus palos, sus enseres de trabajo y de cocina, escribe la página inmortal de las Vísperas Sicilianas...

Pueblo heróico, que, después de 18 meses de resistencia en la defensa de su Venecia, cae más por el hambre y el cólera que por las fuerzas mil veces superiores de sus enemigos.

Qué combate sin armas, contra los cañones y la riflería austríaca, durante 10 días por las calles de Brescia.

Qué vence en Legnano al más poderoso de los ejércitos germanos; y que cae, como caen los héroes en defensa de su hermana Francia, en Dijón y en las Argonas...

Que en ayuda de la libertad de la eterna martirizada Polonia, añade una página más en la cronología de su heroismo y de su generosidad, y así en el Brasil y así en el Uruguay...

Pueblo heróico a quien el fascismo desjustra sobre los campos de Guadalajara, al mando del mismo Bergonzoli que hoy desaparece de Bardia...

Pueblo heróico, que combate por la libertad griega en 1894 en Domoko y que el fascismo, lleva ahora allí sus tropas para desprestigiarnos a todos, combatientes y no combatientes, fascistas y anti-fascistas juntos...

Pueblo heróico, que de sus entrañas han brotado épicos capitanes como los Doria, los Colleoni, los Coletta, los Ferrruccio y los Garibaldi, quienes han cubierto de gloria sempiterna el nombre italiano!

Al soldado italiano, cuando se le da una causa justa, una causa noble, una causa patria que defender, es valiente y es glorioso. Pero no así había de serlo bajo el mandado insuiso, innoble, descabellado y ridículo del fascismo!

A. ARIE

MUY BIEN RECIBIDO EN LOS ESTADOS UNIDOS EL PROFESOR MARIO SANCHO.—

Ya inició sus actividades, dentro de la simpatía general de sus alumnos y compañeros de trabajo

Posiblemente en marzo haga su regreso al país, según informes de Boston, donde se encuentra

De acuerdo con cartas y referencias recibidas en esta capital con procedencia de Estados Unidos, se ha sabido que el profesor don Mario Sancho, quien partió a aquel país, en su carácter de maestro costarricense, en el intercambio entre Estados Unidos y Costa Rica, ha sido recibido en los círculos docentes con demostraciones de cordial simpatía.

El profesor Sancho se encuentra en estos momentos en Boston, la metrópoli intelectual de Estados Unidos. Es posible que de allí parta a Kansas, de acuerdo con el itinerario de estudios que se ha fijado.

Tanto sus ex-alumnos, como sus compañeros de labores, han tributado al señor Sancho, y a su señora esposa, que lo acompaña, un recibimiento sumamente cordial.

Se ha sabido que el señor Sancho regresará a Costa Rica, posiblemente, en el próximo mes de Marzo, después de haber cumplido el programa de estudios señalado.

Número en orden de presentación, por categorías, de la última solicitud autorizada para el pago de facturas de importación.
1ª Categoría Nº 34626
2ª Categoría B Nº 32056.
2ª Categoría C Nº 29604.
San José, enero 13 de 1941.

LLEGARA EN ESTA

(Viene de la Página UNO)

sin embargo, se mantienen esperando la contestación simplemente, sin hacer manifestaciones de ninguna especie.

En El Salvador y en otros países de Centro América, también se espera le respuesta del Eximbank ya que el mismo problema de los excedentes de café se les presenta a ellos.

Informaremos.

El higiénico empaque de celofán

No solamente aseado y cómodo es el nuevo empaque de celofán. También es garantía de que recibe Ud. efectivamente el Yatrén legítimo — el universalmente célebre remedio contra la disentería.

Unicamente las legítimas Píldoras de Yatrén llevan acuñadas la Cruz «Bayer» y están protegidas en celofán. Contra la disentería Píldoras de **YATRÉN 105** en empaque de celofán — las únicas legítimas.

BAYER

SI ES «Bayer» - ES BUENO

PARTICIPACION DE OBREROS EN LA JUNTA NACIONAL DE HABITACION

Los sindicatos obreros y otras organizaciones se dirigieron esta mañana al señor Presidente de la República solicitándole diera en la nueva junta representación a los obreros

En la mañana de hoy, los sindicatos obreros de esta capital y otras organizaciones obreras, se dirigieron en un memorial al señor Presidente de la República solicitándole se le dé representación a un obrero en la integración de la nueva Junta Nacional de Habitación, la que, como es sabido de nuestros lectores, serán reorganizada en breve. Al efecto los petentes indican que siendo los obreros los directamente beneficiados con la construcción de casas baratas, es lógico que ellos tengan su representante en la Junta y desean que se resuelva de conformidad con lo que piden, con lo cual habrán logrado tener un vocero de sus intereses en la mencionada Junta.

Antes de ordenar sus TRABAJOS DE IMPRENTA CONSULTE PRECIOS en los Talleres de

TIPOGRAFIA LA TRIBUNA FOTOGRABADO

Contamos con los mejores y más nuevos elementos, y aseguramos la rápidez y economía a sus encargos.

SAN JOSE, COSTA RICA

Apartado 1317 Teléfono 2134

WINSTON CHURCHILL - Hombre de Guerra - Por C. Lewis Broad

UN HOMRBE DE GUERRA

El Primer Ministro y Ministro de Defensa de Inglaterra, Winston Churchill es un hombre de guerra por nacimiento y por educación.

Es descendiente del Gran Duque de Marlborough, vencedor de las campañas de Blenheim, Ramillies, Oudenarde y Malplaquet y uno de los genios militares más grandes de todos los tiempos.

Empezó su carrera como militar y antes de que alboreara el presente siglo, había ya prestado servicio en cuatro campañas. Durante la guerra de 1914 sirvió en Francia durante algunos meses, en calidad de Comandante de batallón.

En los altos cargos políticos, sus aptitudes para la guerra le han permitido contribuir, tanto como otro individuo cualquiera lo haya podido hacer, a la victoria de 1918, como se verá en las páginas siguientes.

Winston ha tratado la política, su segunda profesión, como otra modalidad del arte militar. Para él, luchar, siempre ha sido un placer.

Se ha entregado totalmente, en cuerpo y alma, a cada campaña y ha asestado duros golpes, recibiéndolos a su vez, igualmente rudos, de sus contrincantes.

Su carrera ofrece contrastes deslumbrantes. Ningún hombre de nuestra época ha experimentado semejantes éxitos y tales fracasos.

Nadie le es comparable en lo que afecta al rango de sus servicios como Ministro de la Corona: Ministro de Comercio, Secretario del Interior, Primer Lord del Almirantazgo, Canciller del Ducado, Ministro de Municiones, Secretario de las Colonias, Secretario del Aire, Secretario de la Guerra y Ministro de Hacienda; de nuevo Lord y luego Primer Ministro y Ministro de Defensa.

Ello constituye un récord de éxitos y de hazañas que nadie puede igualar. Y sin embargo, el mismo Winston ha sufrido una serie de reveses, de cada uno de los cuales parecía imposible que se recobrase, en el momento en que sucedían.

A mediados de la última guerra, fué excluído del Almirantazgo a instancias de los conservadores. Se le atacó con las críticas más acerbas y cuando partió para prestar servicio en las trincheras de Francia, su carrera política parecía haber terminado. Pero regresó, para ganarse una nueva reputación como Ministro de Municiones.

Cuando cayó la Coalición, en 1922, se le relegó al ostracismo político y fué rechazado dos veces por los electores. Y sin embargo, se recobró y ocupó el cargo de Ministro de Hacienda.

Se le suprimió cuando se formaron los Gobiernos Nacionales, durante la crisis económica mundial. Distanciado de los dirigentes conservadores, les atacó con tal vigor, en lo referente a la India y al rearme, que parecía que le iban a anatematizar para siempre.

Al aumentar la amenaza de la Alemania nazi, intensificó sus ataques al Gobierno, encabezado por el jefe de su partido, y de tal suerte, se convirtió en el caudillo nacional de la oposición, y, cuando se produjo la crisis, fué arrastrado al Gabinete por la voluntad del pueblo.

Su elevación al cargo de Primer Ministro después de ocho meses de guerra, fué aclamado por la voz del pueblo. Y nunca, por lo menos en los tiempos modernos, se ha efectuado la designación de Primer Ministro con tal unanimidad nacional, por encima de todos los partidismos.

Es que el pueblo vió en él la encarnación de la nación en lucha, durante la guerra más decisiva de su historia.

El objeto de las siguientes páginas es revelar la evolución y las hazañas de este hombre de guerra.

I

SOLDADOS DE LA REINA

SOLDADOS DE PLOMO

WINSTON CHURCHILL, es nieto de un duque descendiente del Juan Churchill que logró victorias famosas para la Reina Ana y fué recompensado con un ducado, escogiendo el título de Marlborough, pese a que su imponente palacio estaba edificado en Blenheim, en el Condado de Oxford.

Winston no es el tipo de persona que se asocia instintivamente con los duques, que son hombres, que en esta época de conciencia de clase, se han ganado una reputación completamente distinta a la del hombre más grande entre los dirigentes políticos de hoy en día.

Desde los toscos y confusos tiempos en que un duque creía que no era vergonzoso luchar contra otro duque, los nuestros raramente se han apartado lo suficiente del decoro para ganarse por sí mismos una reputación en el mundo. Los Duques de Marlborough mantuvieron la tradición ducal con indulgente indiferencia. Sus nombres aparecen en mayúscula en el Debret, pero no destacaban en los anales del Imperio.

El séptimo Duque, sin embargo, tuvo un hijo que ganó plebeya fama y un lugar en la historia, al convertirse en Ministro de Hacienda. Ese hijo, Lord Randolfo Churchill, tuvo a su vez un hijo que aún ganó más fama y que es objeto de estas memorias.

Winston, como es lógico, está orgulloso (¿qué hombre no lo estaría?) de ser descendiente del gran genio militar que obtuvo las victorias de Blenheim, Ramillies, Oudenarde y Malplaquet. Pero parece dudoso que la sangre del gran Marlborough que corre por las venas de Winston, sea la causa de su grandeza.. Si así fuere, habría que reconocer que la levadura de la herencia tiene que tomarse un tiempo irrazonable para fermentar.

Es más cómodo suponer que la infusión de sangre más joven procedente del nuevo mundo, ha galvanizado el antiguo linaje de los Churchill y que de tal forma se haya producido el genio que es Winston.

Lo cierto es que los corazones del viejo mundo y los del nuevo latieron aceleradamente cuando Lord Randolfo Churchill cortejó a su fuutra esposa, Juanita Jerome.

El, era el tercer hijo del séptimo Duque de Marlborough Juanita era hija de Leonardo Jerome, de New York, una de las personalidades más destacadas de los Estados Unidos de hace unos tres cuartos de siglo.

Su romance se inició en 1873, en el romántico marco de Cowes Week. Ella tenía diecinueve años y el veinticuatro. Fué un caso de amor fulminante. A la segunda noche de haberse conocido, ambos confiaron a un amigo que sus respectivas suertes estaban echadas.

Al tercer día, Lord Randolfo... pero dejemos narrar la feliz historia a su propio hijo, que describe el noviazgo en la biografía de su padre:

"Al siguiente día se encontraron "por casualidad" (según el relato que me contaron) y fueron de paseo. Aquella noche, la tercera de sus relaciones, fué una bella noche, cálida las luces de los yates brillaban en el agua y el cielo estaba rutilante de estrellas. Después de cenar se encontraron solos en el jardín, y, pese, a lo breve del noviazgo, él se declaró y fué aceptado".

El curso del verdadero amor no se desliza suavemente y me gustaría contar en que forma vencieron los prometidos los obstáculos paternos y ducales. Pero ésta es la vida de Winston y no la de sus padres y quien desee leer esta encantadora historia de amor, auténtica expresión de la época de la Reina Victoria, la encontrará en la admirable biografía del hijo.

Superadas por fin las dificultades, Lord Randolfo y Juanita contrajeros matrimonio el 15 de Abril de 1874 en la Embajada Inglesa de París, porque la novia residía con su madre en dicha capital. En Diciembre siguiente, el periódico "The Times" anunció:

"El 30 de Noviembre, Lady Randolf Churchill ha dado a luz prematuramente un hijo en el Palacio de Blenheim".

De esta suerte, anónimamente, Winston hizo su primera aparición en la historia.

Antes de continuar, debo decir unas palabras acerca de su abuelo Jerome, ese americano a quien debe las cualidades de energía y dotes de mando; y sobre su madre, que fué una de las bellezas de su tiempo.

En la época en que casó su hija con Lord Randolph, Leonardo Jerome era propietario y editor del "New York Times". Ya había amasado y perdido una fortuna y ganado otra. Fundó los dos primeros grandes hipódromos de los Estados Unidos y era uno de los padres de las carreras americanas.

Su poder había sido ya suficientemente demostrado, cuando la chusma amotinada atacó las oficinas del "New York Times" durante la Guerra Civil Americana. El señor Jerome había tomado la precaución de armar a su personal con rifles e incluso había comprado una batería, y no dudó en dar la voz de fuego contra las turbas, que fueron batidas, no sin derramamiento de sangre.

Durante dos generaciones la hija de ese hombre de acción americano, derramó el esplendor de sus encantos sobre la sociedad londinense. Lady Randolfo era mujer de porte atractivo y fascinador y de rara vivacidad. Sobre ella Winston dijo:

"Mi madre dejó una impresión brillante en mi vida infantil. Relució para mí como el lucero vespertino y la amaba tiernamente, pero a distancia. Siempre me pareció una princesa encantada".

Lady Randolfo sobrevivió a su marido un cuarto de siglo. Después de cinco años de viudedad se casó con Cornwallis West, del que obtuvo el divorcio en 1913. Ya en el ocaso de su vida se convirtió en la esposa de un funcionario colonial. Murió en 1921.

Sobre el padre de Winston, Lord Randolfo, precisa decir únicamente que fué un meteoro político, que fulguró brillantemente hacia el año 1880. Fué calificado, no sin acierto, de "incipiente gran potencia de la política británica".

Ganó, por esfuerzo propio, el cargo de Ministro de Hacienda y estuvo a punto de desafiar la autoridad de Lord Salisbury como Primer Ministro y Jefe del Partido Conservador. Entonces, como los meteoros, cayó; y al caer, le afligió una dolencia que le arrebató poco a poco sus facultades mentales y luego la propia vida.

He tratado de estos antecesores para ofrecer algunas explicaciones sobre los orígenes del genio que es Winston Churchill. Durante su infancia había pocos indicios de sus capacidades.

En realidad, si esas facultades hubiesen sido más visibles, se hubiera dedicado a las Leyes y quizás estaría sentado en la actualidad en la poltrona judicial, con peluca y armiños. Pero el destino lo decidió de otra suerte y los soldados de plomo fueron en este caso el instrumento del hado.

Los soldados de plomo constituyeron la principal diversión de la adolescencia de Winston. El mandaba un ejército y su hermano Juanito otro.

Se trataba de fuerzas de tipo continental, mil quinientos hombres en conjunto, organizados en una división de infantería, con una brigada de caballería. Merced a un tratado de limitación de armamentos, su hermano Juanito sólo podía tener tropas de color y además sin artillería, extremo éste muy importante, puesto que el ejército de Winston podía presentar diez cañones de campaña, además de las piezas de las fortalezas.

Este documento es propiedad de la Biblioteca Nacional "Miguel Obregón Lizano" del Sistema Nacional de Bibliotecas del Ministerio de Cultura y Juventud, Costa Rica.

ESPAÑA REHUSA ENTRAR EN LA GUERR AL LADO DE LOS TOTALITARIOS EN ESTE MES

La Princesa Estefanía de Hohenlohe está en los mayores apuros con las autoridades de inmigración de los Estados Unidos. – "Guerrita", el famoso torero, está gravísimo en Córdoba –su ciudad natal– y los médicos no dan esperanzas de salvarlo

ESPAÑA REHUSA IR A LA GUERRA

LONDRES, 14. UP. — En las esferas bien informadas se anuncia que España ha rechazado la sugerencia hecha por el canciller Hitler de que España entrase a la guerra durante el corriente mes. La noticia llegó a conocimiento de autoridades británicas responsables. Se dice que el ministro de asuntos exteriores, Serrano Suñer, aprueba la idea alemana, pero que se oponen a ella los generales españoles. Se añade que el generalísimo Franco apoyó a los generales.

CONFERENCIA TURCO-ALEMAN

BUDAPEST, 14. UP La prensa británica informa que el ministro de relaciones exteriores de Turquía, señor Sarajoilu, sostuvo en Angora una importante conferencia con el embajador de Alemania barón von Papen.

HUNDIDO UN BUQUE MERCANTE

BERLIN, 14. UP— El estado mayor ha expedido el siguiente comunicado: "los aviones de reconocimiento hundieron a un buque mercante de 4.000 toneladas y alcanzaron con dos bombas medianas a un crucero enemigo. Anoche los objetivos militares de Plymouth fueron bombardeados con éxito. Algunas bahías británicas fueron minadas. El enemigo perdió cuatro aviones.

DECRECEN LAS PERDIDAS

LONDRES, 14 UP.—El almirantazgo informa que las pérdidas de la navegación británica a causa de la acción del eje en la semana terminada en la media noche del cinco del presente mes, son las más bajas que se registran desde la semana terminada el cinco de mayo de 1940, pues consistieron en cuatro buques británicos con un total de 14.678 toneladas. No se perdió ningún buque aliado ni neutral.

TORNEO DE GOLF EN OAKLANI

OAKLAND, 14. UP. — El torneo de golf de Oakland fué ganado por Leonard Dobson, con un score de 71 goles para los 18 hoyos que jugó contra E. J. Harrison y Ben Hogan con quienes había igualado el primer puesto.

NO HAY OFERTA OFICIAL

LONDRES, 14. UP. — Se espera que el gobierno británico en breve informará a la embajada del Brasil en ésta, a cuyo cargo están los intereses italianos, de que Gran Bretaña considerará favorablemente un pedido italiano de que se acuerden garantías para la evacuación de mujeres y niños italianos de Etiopía. Por el momento, sin embargo, no se ha formulado ninguna oferta británica oficial al respecto.

SIGUEN LOS TEMPORALES EN ESPAÑA

MADRID, 14. UP. — Continúa el temporal de nieve y agua en toda España. En Arenas de San Pedro la capa de nieve tiene tres metros de altura, quedando suspendidas las comunicaciones ferroviarias con Madrid y Avila. La mayoría de los puertos y carreteras del norte de Castilla están cortados por la nieve.

NAUFRAGIO DE UN PESQUERO

VIGO, 14. UP. — El pesquero "Gabriel González" naufragó en la madrugada del día en las costas de Africa, cerca de Casa Blanca, desapareciendo tres tripulantes y siendo recogidos los once restantes por un barco francés que llevóles a la costa. El buque fue sorprendido por un temporal cuando se dedicaba a faenas de pesca.

MUY GRAVE "GUERRITA"

CORDOBA, 14. UP. — Agrávase el estado del torero Rafael Guerra, "Guerrita". Ha declarado el médico que predió todas las esperanzas de salvarle.

INAUGURASE UNA HOSPEDERIA

ZARAGOZA, 14. UP. — Serrano Suñer inaugurará hoy la gran hospedería Nuestra Señora del Pilar, edificio construido cerca del templo del pilar. En el acto inaugural hablará el arzobispo de Zaragoza, doctor Domenech.

LA FABRICA DE CONSERVAS MAYOR DEL MUNDO

VIGO, 14. UP. — Estáse terminando de construir a la orilla norte de la ría Vigo la fábrica de conservas mayos de Europa. Producirá veinticinco millones anuales de pesetas en conservas. Ultimamente la obra de construción del aeropuerto de Vigo, trabajando diariamente 300 obreros, anunciándose la inauguración para el próximo verano.

CANCILLER CHILENO EN LA PAZ

LA PAZ, 13. UP. — En el avión de la Panagra, arribó a La Paz el Canciller chileno Bianchi, recibiéndolo el Canciller Ostria, ministros de estado, cuerpo diplomático, colonia chilena, periodistas. Después de las salutaciones cordiales, Bianchi trasladóse a la Embajada de Chile.

REBAJAS A PROFESORES Y ALUMNOS

WASHINGTON, 13. UP. — La comisión marítima anunció que profesores y estudiantes deseosos de dirigirse a los países de Hispanoamérica para estudiar, podrán beneficiarse con importante descuentos en precios de los pasajes en las líneas Mississipi Shiping Co. y Grace Line.

— LA LOCOMOTORA MAS PODEROSA DEL MUNDO —

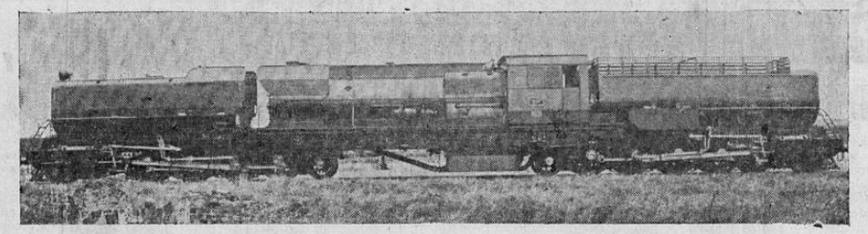

Esta locomotora, considerada como la más poderosa del mundo tiene 28 ruedas y pesa 160 toneladas.

PLYMOUTH FUE LA CIUDAD ESCOGIDA POR GOERING PARA EL INTENSO BOMBARDEO AEREO

LOS MEJORES CEREBROS DE INGLATERRA TRABAJAN SIN DESCANSO DIA Y NOCHE EN LA PERFECCION DE LOS METODOS PARA CONTRARRESTAR ESTOS ATAQUES NOCTURNOS CONTRA LAS CIUDADES E INDUSTRIAS.– LOS AVIADORES ALEMANES PROVOCAN LOS INCENDIOS EN LAS CIUDADES DESIGNADAS PARA LUEGO GUIARSE POR ELLOS Y CONTINUAR EL BOMBARDEO

LA PRINCESA ESTEFANIA EN APUROS

PALO ALTO, California, 14. UP.— En una setado semi-histérico y proclamando su simpatía anglo-francesa, la princesa Stefani Hoenlohe Waldenbourg Schillingfurst, se encerró en su lujoso departamento, donde fue halla llorando amargamente por los funcionarios del departamento de inmigración. Como se sabe, la sautoridades de inmigración ordenaron su deportación en diciembre del año pasado en base al hecho de que había caducado su permiso de residencia en el país. La princesa fue puesta bajo custodia, pero recobró su libertad bajo una fianza de 2500 dólares y el viernes próximo deberá comparecer ante el tribunal. Los funcionarios de inmigración manifestaron que, según había declarado el médico que asistía a la princesa, ésta había obtenido y tomado sin autorización una gran cantidad de calmantes. Joseph J. Bulock, abogado de la princesa, declaró que su defendida nunca había tenido relaciones con el gobierno nazi. Añadió que era de nacionalidad austriaca y que los nazis le confiscaron su hogar. En una época era conocida como una de las figuras sociales nazis más destacadas de Londres. Llegó a Estados Unidos el 22 de diciembre de 1939, después de embarcando en Nueva York con un pasaporte húngaro y se le acordó permiso para permanecer en el país hasta el 22 de noviembre de 1940. Luego se ordenó su deportación al terminarse el plazo que se le había acordado para residir en Estados Unidos.

EL CHILENO VENCE

FILADELFIA, 14. UP. — El púgil chileno Antonio Fernández, "Fernandito", ganó por puntos en un encuentro preliminar a ocho vueltas al representante local Andrew Jessurnn. El Chileno se adjudicó todos los rounds, con excepción del cuarto, que fue parejo y golpeó con energía a su rival estableciendo notablemente su superioridad.

RETUVO EL CAMPEONATO

FILADELFIA, 14. UP. — Lou Salica retuvo el campeonato mundial de peso gallo, al vencer por puntos a Tomy Forte, en un encuentro a 1 vueltas, sumamente encarnizado. El campeón debió luchar durante 10 vueltas con un ojo cerrado, pero logró superar a su rival.

COMPLICACIONES POLITICAS EN ARGENTINA

BUENOS AIRES, 14. UP— En vista de la posición adoptada por el partido radical, que exige como condición previa la reparación de los fraudes electorales de Santa Fe y Mendoza y de la actitud de los partidos de la concordancia, que estiman que tales elecciones deben considerarse hechos consumados, se considera que está en trance de fracasar la gestión iniciada el jueves pasado por el ministro de hacienda Federico Pinedo, para lograr una tregua política. En círculos allegados a la casa de gobierno, así como en determinados sectores radicales y del partido demócrata nacional, volvió a circular anoche con insistencia la versión de la renuncia de Pinedo. Como causa de la misma, se daba el fracaso de sus gestiones. Sin embargo, en declaraciones formuladas en las últimas horas del ria el ministro juzgó que el movimiento de que era promotor contaba con el apoyo de un calificado sector de la opinión pública, no debiendo considerarse fracasados sus esfuerzos. El ministro desautorizó los rumores de su posible dimisión. Ayer se admitía en algunos circulos la posibilidad de que renuncien también los ministros de agricultura y relaciones exteriores, Amadeo Videla y Roca respectivamente. También se dijo que el ministro del interior Caulaciati presentó ayer verbalmente su renuncia al doctor Castillo.

INJERTOS DE HUESOS?

NUEVA ORLEANS, 14. UP— El doctor Alberto Inclan, de la Habana, manifestó que ha logrado preservar injertos óseos por periodos de tres o sesenta y tres días, antes de utilizarlos en cirugía ortopédica. Con este tipo de cirugía es posible utilizar a los que ofrecen sus huesos como ayudantes a los que ofrecían la sangre"

LLEGO A VERACRUZ EL AVION CUBANO

VERACRUZ, 14. UP— Pasado el medio día del lunes, aterrizó en el campo de Teperia el avión Menéndez Peláez, que hace el viaje de buena voluntad por los países americanos y que tripulan los cubanos Oscar Rivery, Juan Rios Monteros y Francisco Medina Pérez. Mañana a las nueve seguirá para la ciudad de México y de allí con escalas a Washington, siendo Estados Unidos el último país que visitarán antes de regresar a Cuba.

PLYMOUTH RUDAMENTE BOMBARDEADO

LONDRES, 14. UP. — La aviación alemana reanudó anoche su táctica de concentrar sus ataques contra una sola ciudad y durante tres horas sometió a Plymouth a un bombardeo incendiario que, según se dice, fué el más intenso registrado hasta la fecha. En el ataque efectuado contra el puerto de Plymouth los alemanes siguieron su táctica usual de limitar la acción de la primera ola de aviones al lanzamiento de millares de bombas incendiarias, que posiblemente eran de nuevo tipo que según la radio de Roma los alemanes utilizaron contra Londres a fines de la semana pasada. Las olas subsiguientes de aviones concentraron su atención sobre los incendios provocados por los primeros aparatos y arrojaron gran cantidad de bombas de alto poder explosivo. Fué alcanzada una sala de mujeres de un hospital, ocurriendo instantáneamente la muerte de varias personas. Los doctores se vieron obligados a operar a algunos heridos graves en medio de los escombros. Numerosas casas fueron incendiadas, pero los incendios fueron rápidamente extinguidos por el nuevo servicio de bomberos voluntarios. Debido al hecho de haber sido alcanzados dos refugios antiaéreos, se teme que el número de víctimas sea elevado. Un abomba de grueso calibre estalló cerca de un cinematógrafo repleto de gente y dejó la sala sin luces.

UNA PREOCUPACION LA DEFENSA NOCTURNA

LONDRES, 14. UP— Los mejores cerebros de Gran Bretaña luchan constantemente para encontrar los medios de rechazar a los incursores nocturnos, pero los adelantos son lentos y por esta causa John Cunninghan sólo confía en su vista. Cunninghan es un teniente de 23 años de edad, condecorado recientemente por sus hazañas en 25 patrullas nocturnas, durante las cuales derribó a tres bombarderos e intereceptó a siete. La forma en que Cunningham lo hizo es uno de los secretos de la guerra más herméticamente guardados. Se sabe que entre los ataques nocturnos de Gran Bretaña figuran aviones Defiant y D. B. 7, ambos dotados especialmente de delicados instrumentos. Estos instrumentos son el resultado de años de estudios, experimentos especiales intensificados en los últimos meses cuando la aviación alemana abandonó sus ataques en masa diurnos en favor de los golpes nocturnos contra los puertos, ciudades e industrias de Gran Bretaña. Estos instrumentos han dado resultados, pero se reconoce que estos resultados son sólo escasos y no bastan para inquietar al mariscal Goering. Los británicos que consuelan con que los alemanes encaran un problema idéntico y evidentemente tratan de resolverlo tan desesperadamente como ellos.

Cunningham y sus compañeros de vuelos nocturnos se elevan en la obscuridad en las noches claras o nubladas, cada vez que la Luftwaffe se presenta sobre Gran Bretaña y de vez en cuando aplican golpes mortales a los Heinkels a los Junkers. El hecho es que Cunningham, con tres bombarderos derribados a su haber, es uno de los héroes de la defensa nocturna y demuestra el progreso logrado hasta ahora por los cazas nocturnos. La prncipal defensa de Inglaterra contra los bombardeos se concentra todavía en los cañones antiaéreos, que funcionan en los campos y en los parques y espacios abiertos de las ciudades.

LA CONVENCION DE DIRIGENTES OBREROS

LONDRES, 13. UP. — Los matutinos atacan con acritud en algunos casos y rehusan tomar en serio en otros, la conversación de dirigentes obreros que acaba de realizarse. El "Daily Herald", que es uno de los que asumen un tono más violento manifiesta: "se trata de una tentativa obstruccionista clara e inequívoca. Toda queja grande o pequeña es sutilmente explotada bajo la influencia de los que están contra la guerra, con la intención directa de minar la resistencia contra Hitler. El "Daily Herald", a su vez declara: "nuestros aliados que nos ayudan desde América no tienen por qué alarmarse ante esta convención. Pueden investigar por su cuenta y lo verán si en cada ciudad y cada calle de Gran Bretaña se lo preguntan al hombre medio. Probablemente la respuesta no podría publicarse pero será enteramente reconfortante y satisfactoria". El "Daily Mirror" dice que el gobierno debería estudiar cuidadosamente la convención cuyo "propósito básico es ganar el apoyo de las masas para la política derrotista del partido comunista".

ENTUSIASMO POR UNA PELICULA MEXICANA

NUEVA YORK, 13. UP. — La prensa neoyorquina anuncia con despliegue desusado el interés que ha despertado la presentación de la película mexicana "La Noche de los Mayas", que obtuvo el primer premio de 1940, otorgado por la academia de cine de México. En esta ocasión se ha patentizado que con motivo de la situación europea, las películas hispanoamericanas poco a poco están reemplazando en los cines especializados de Nueva York a las cintas europeas.

PRINCESA DEPORTADA

WASHINGTON, 13. UP. — El departamento de justicia dispuso la detención de la princesa húngara Esteíania de Hohen Waldeburg, contra quien se ha dictado una orden de deportación. La princesa se encuentra actualmente en San Francisco, en donde deberá presentarse el viernes a la audiencia que se celebra ese día. El departamento de justicia ha fijado su fianza en 25 mil dólares y a menos que deposite esa suma deberá ir a la cárcel hasta ese día. La princesa Estefanía es un personaje misterioso y que adquirió notoriedad en sociedad de Londres, por sus recepciones y en donde era considerada como ardiente partidaria del nazismo. Aunque no se conoce su origen con exactitu, la versión corriente es que era de familia oscura. Su nombre verdadero es María Estefanía Rchter, nació en Viena, se casó con el principe Francisco de Hoohm Schillingusrt en 1914 y se divorció seis años más tarde

MUERTO UN EX DIPUTADO CUBANO

HABANA, 13 UP. — Un asaltante desconocido le disparó, matándolo, al ex diputado Modesto Midique y un compañero. Se recuerda que en 1931, se dijo que Maidique, en un duelo con Zayas Bazán, Sec. de Machado, lo había herido de muerte.

EL GRANDIOSO TURNO DEL DOMINGO EN TRES RIOS

La asistencia del jefe de la iglesia costarricense monseñor Sanabria y Martinez y de altos funcionarios del gobierno causó regocijo en la pintoresca población

IMPONENTES DESFILES DE CARROZAS

Con profusión habían circulado los programas anunciando la celebración de un turno grandioso en la pintoresca población de Tres Ríos, el domingo 12 del corriente.

Desde principios de la semana se notó musitado movimiento. De la lejanía de la montaña bajaban las carretas cargadas de maderas y cañas para la formación de la enramada que se tendió en el interior de la plaza, rodeando sus cuatro costados. Había campo suficiente para los servicios de cenas, refresquería, cantina, cafetería, rifas, loterías, etc., etc. Era un movimiento de cooperación unánime, en el que participaron todos los distritos, todos los vecinos sin diferencias de ninguna naturaleza y es que los habitantes de Tres Ríos(sin ser fanáticos, quieren su Parroquia, aman a su Pilarica y le guardan simpatía y cariño profundos a su Cura Párroco, el Presbítero don Santiago Zúñiga, quien ya lleva bastantes años de ejercer el ministerio en esa floreciente y culta población.

El redactor ha admirado cuánto vale el esfuerzo de cooperación de un pueblo bien dirigido y al inquirir sobre el particular se le ha dicho que el alma del movimiento ha sido el caballero don Miguel Vargas, actual Presidente Municipal, cuyo gesto es de tanto más valor cuanto que no es nativo de Tres Ríos y que hace apenas unos pocos años que reside en la localidad. Su actividad, empeño y esfuerzo singulares merecen amplia felicitación, y acerca de él pudimos oír elogiosos comentarios.

Misa de Campaña

El anuncio de que sería oficiada una Misa de Campaña por el Excmo. Monseñor Sanabria despertó entusiasmo en los feligreses que asistieron en número crecidísimo a los actos religiosos para testimoniar su fe religiosa y su sincera simpatía al ilustre comprovinciano

Las carrozas

El desfile de carrozas fué imponente. Cada distrito presentó dos carrozas, una con un motivo religioso y la otra con un motivo profano. Algunas trataban de reproducir escenas de nuestros aborígenes.

Con oportunidad se había pedido el servicio, a un grupo de estimables caballeros, de dar su colaboración integrando un jurado encargado de otorgar los premios a las mejores carrozas, disponiéndose de tres premios. El jurado deberían integrarlo el señor Secretario de Estado en el Despacho de Fomento, Ingeniero don Alfredo Volio Mata; el señor Secretario de Estado en el Despacho de Hacienda, don Carlos M. Escalante; el señor Inspector General de Municipalidades don Manuel Rodó; el señor Gobernador de la Provincia don Guillermo Yglesias Flores y el Presbítero don Carlos Meneses. Algunos de estos señores no pudieron asistir, habiendo figurado en el Comité el señor Volio Mata.

Tarea difícil habrá sido la de esta Comisión, pues todas las carrozas estaban artísticamente presentadas, llamando la atención en forma especial las del Centro, las de San Rafael y la de San Diego.

La carroza del Centro arreglada por las señoritas Malavasi, representaba la primavera, encarnada en un selecto grupo de señoritas formado por Mary Simon Andre, Virginia y Julieta Fonseca, Cecilia Zúñiga Vargas, Norma Céspedes Fonseca, Yolanda Malavasi Sanabria y Matilde y Cecilia Céspedes Vargas.

A la hora de escribir esta crónica no conocemos el fallo definitivo sobre las carrozas, pero es lo cierto como lo decíamos que cada una tenía su mérito.

Resultado económico

Esperan los organizadores que la utilidad del turmo no baje de unos cuatro mil colones. Este dato dice claramente cuánto esfuerzo, cuanto empeño, cuánta actividad desplegaron los organizadores y las personas que con ellas cooperaron para producir una suma considerable sobre todo en los momentos actuales que no son de bonanza económica y que tanto han efectado las zonas cafetaleras como la de Tres Ríos.

Música y alegría

Tres bandas municipales alegraron el turno: la de la localidad, dirigida por el maestro Azofeifa; la de Desamparados y la de Acosta. Las notas alegres de esos músicos se oyeron constantemente y en la población de Tres Ríos se ha agradecido mucho la cooperación de los músicos de Desamparados tanto como la de los de Acosta. LA TRIBUNA felicita calurosamente a los organizadores del turno. Las gráficas que reproduce debidas a la actividad y diligencia de su redactor gráfico, el popular Castillito, ilustran ampliamente acerca de este suceso que en la cercana y simpática población de Tres Ríos, fué un magnífico acontecimiento.

Diversos aspectos de la visita realizada el domingo a la ciudad de Tres Ríos por el Excelentísimo señor Arzobispo, Monseñor don Victor Manuel Sanabria, con motivo del gran turno general que se celebraba en esa población. Figura en compañía de su familia don Miguel Vargas, quien se interesó mucho por el éxito de este turno; en el cuadro de la derecha, puede verse a la gentil dama doña Marta Escalante de Volio, esposa del señor Secretario de Fomento, en compañía de su hijo Alfredo.

EL DECRETO DE RATIFICA

VIENE de la Página UNO)— enra del Café y el director de este organismo, don Mariano Montealegre, se acordó la forma de redacción del decreto por medio del cual el gobierno de Costa Rica ratifica el convenio de cuotas de café, suscrito en Washington, ante el comité panamericano financiero económico, por nuestro delegado, el licenciado don Octavio Beeche.

La redacción del decreto respectivo aparecerá publicada en el "Diario Oficial" de mañana a mas tardar. Hoy en la tarde, según se nos dijo, se hará su envío a la Imprenta Nacional para su publicación inmediata.

De esta manera, termina el proceso que culminó en el convenio de cuotas de café, ya en vigencia en toda la América productora del grano de oro.

Este documento es propiedad de la Biblioteca Nacional "Miguel Obregón Lizano" del Sistema Nacional de Bibliotecas del Ministerio de Cultura y Juventud, Costa Rica.

EN LA IMPRENTA NACIONAL YA EL INFORME SOBRE LA INMIGRACION POLACA.-

Don Bernardo Benavides, al mismo tiempo, completa la redacción de un amplio y profundo informe

Dentro de breve tiempo se dará a la publicidad el resultado de la investigación, que tanto interés ha despertado en el comercio nacional

Ya está en la Imprenta Nacional listo para imprimirse, el resultado de la investigación practicada por el congreso sobre la profusa inmigración polaca.

Se trata de un trabajo muy valioso y exacto, que llevó a cabo el secreatrio de la comisión investigadora, don Carlos Fernández Mora, con gran talento y acuciosidad.

Dentro de breve tiempo, según se nos dijo, se dará a la publicidad el resultado del trabajo, en el cual se han empadronado a todos los poloneses residentes en el país. Se explican las condicions de su inggeso, ocupación, etc. Es completo el censo.

Se nos ha dicho, que al mismo tiempo, el diputado don Bernardo Benavides está redactando un informe que acompañará a los datos estadísticos. El informe del Sr. Benavides es de mucho valor, ya que los ha redactado una persona que no tiene inerés ni en favorecer ni en perjudicar a la colonia polonesa. Es una exposición sincera y real de la situación del "problema polaco" en Costa Rica Rica.

Se nos dijo, asimismo, que es posible que luego se intente levantar un censo general de todos los extranjeros que radican en el país, sin distinción de nacionalidades.

Prometemos informar a nuestros lectores de las novedades que se presenten en este apasionante asunto que tanto interés ha despertado en los círculos comerciales del país.

APELARAN AL SR. GOBERNADOR LOS PROPIETARIOS DE LA CALLE CUARTA NORTE

El nuevo alcantarillado produce olores terribles

Hace poca cosa, —dos años y medio — se emprendieron los trabajos de subsuelo en la calle que conduce a la Penitenciaría, o sea la número 4 norte.

Se había roto allí una alcantarilla y con una lentitud que pasma se emprendieron las obras que han durado una eternidad.

Ahora parece ejecutado el subsuelo y las cunetas, y los dueños, más diligentes que la municipalidad han construído sus aceras.

Lo malo es que los trabajos se pararon desde la primera semana de diciembre, que ha venido cemento para otras obras y que se atienden trabajos menores sin que se justifique el atraso que nos ocupa.

Por esto y porque en el nuevo alcantarillado se ha destacado un mal olor que tiene aburridos y acongojados a los vecinos, una comisión de ellos seva a acercar a donde el señor Gobernador Peralta y al Presidente Municipal para ver si de algún modo esas obras se terminan, aun que sea con asfalto frío.

La calle dicha tiene mucha importancia por el propio Cuartel de Artillería y por la Penitenciaría y es seguro que hasta se va a interesar al Gobierno en esta gestión pues esa situación irregular ya cansa.

Por nuestra parte damos traslado de los malos servicios higiénicos al Departamento de Sanidad Local.

ESPERO AUN MAYOR RENDIMIENTO..

(Viene de la Página UNO)

Entre multas e impuestos por corte de maderas, la Inspección enteró en la tesorería nacional la suma de ₡ 814.50.

Por concepto de importación de ganado vacuno ingresó la suma de ₡ 480.00.

El muellecito de Puntarenas produjo ₡ 3.131.47, distribuídos así:

Impuestos fiscales, ₡ 1.887.02

Impuestos beneficencia, ... ₡ 1.111.45.

Impuestos municipales . . . . ₡ 133.00.

El producto del impuesto de consumo sobre cerveza de fabricación nacional fué de . . . . . ₡ 80.088.05.

El impuesto de consumo de cigarrillos produjo en diciembre la suma de ₡ 191.448.90.

El señor Inspector General de Hacienda don Humberto Fonseca Guardia, quien suscribe el informe a que nos referimos, elogia la labor de sus subalternos y consigna el éxito de las labores del departamento a su cargo, manifestando que espera aún mayor rendimiento en los trabajos de los resguardos bajo sus órdenes.

Nosotros felicitamos al señor Fonseca Guardia por el éxito de sus actividades.

DEPOSITO DE 400 LITROS DE FERMENTO DESCUBRE EL RESGUARDO

Estaba en Santo Domingo del Roble en propiedad de una señora Benavides.—Fué destruído entregándose una muestra con la denuncia al alcalde

El inspector provincial de hacienda de Heredia da cuenta a la inspección general del descubrimiento de un gran depósito de fermento en jurisdicción del cantón de Santa Bárbara. En el distrito de Santo Domingo del Roble se encontró un depósito de madera conteniendo 400 litros de fermento.

Todo parece indicar que por ahí cerca habría una fábrica para la elaboración de licor clandestino, pero por más que se buscó no se encontró nada, por lo que se procedió a la destrucción del depósito, recogiendo una muestra que será presentada con la denuncia, al alcalde del cantón. Estaba en propiedad de una señora Benavides.

REUNIOSE ESTA MAÑANA

(VIENE de la página UNO)

po, otros aspectos importantes de la marcha de las labores, y se cambiaron impresiones sobre diversos problemas de la vida diaria universitaria.

Entendemos que el consejo universitario se seguirá reuniendo todas las semanas, a fin de mantenerse sus miembros al corriente de los asuntos que deben abordar la Universidad en sus primeros días de vida.

Estos cambios de impresiones redundan en beneficio de la armonía que debe reinar entre los miembros de aquel cuerpo colegiado.

QUE NO SE EXIJA LA CE

(Viene de la Página UNO)

zar la exigencia de la cédula y de la fotografía, indican y es probable que en ese sentido se hará una petición.

TALA DE ARBOLES EN LA CABECERA DEL RIO ROSALES DESCUBIERTA AYER

Estaba en jurisdicción del distrito de San Isidro.—Presentada la correspondiente denuncia al jefe político

Da cuenta el sub inspector de hacienda de Grecia, que en la cabecera del Río Rosales dió con una tala de árboles, que estaba en jurisdicción del distrito de San Isidro, en el lugar llamado Camejo, la cual es bastante grande, y se descubrió al realizar una visita de inspección por esos lugares.

Como este delito es castigado por la ley, el funcionario fiscal presentará la correspondiente denuncia al jefe político de Grecia para que se investigue y se castigue a quien aparezca como culpable del delito.

LA FLOTA INGLESA EN EL MEDITERRANEO

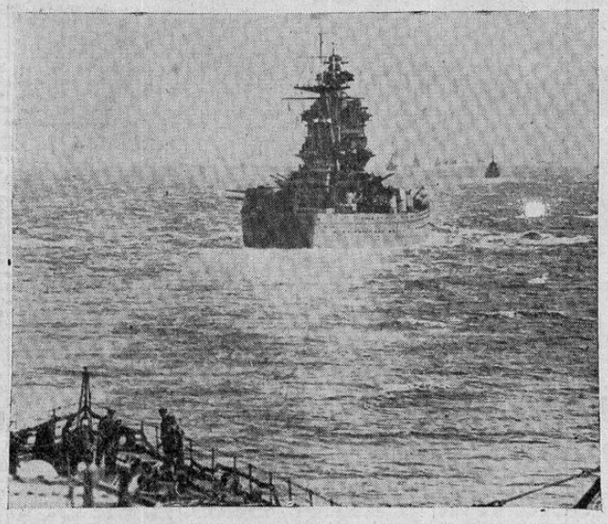

He aquí una división de acorazados británicos en línea de combate. Estas unidades han contribuido eficazmente a las recientes derrotas italianas en el Africa del Norte, bombardeándolas casi a boca de jarro desde corta distancia de la orilla del Mediterráneo.

LA IRRIGACION DE LOS CAMPOS

Por Medio de Bombas Centrífugas o de Pistón

La irrigación está llamada a resolver los problemas de la sequía en nuestras regiones del Pacífico.

ESTAMOS EN CONDICIONES DE OFRECER A LOS AGRICULTORES TODA CLASE DE INFORMES Y EXPLICACIONES RELACIONADOS CON LA IRRIGACION MODERNA DE LOS CAMPOS, POR MEDIO DEL SISTEMA DE INSTALACION DE BOMBAS.

JOSE MARIA ARCE & Cía. S. A.

San José, Costa Rica

REPRESENTANTES—ENTRE OTROS—DE CASAS ESPECIALIZADAS EN EQUIPO DE IRRIGACION

FORMARAN UNA ASOCIACION LOS ESTUDIANTES COSTARRICENSES QUE RADICAN EN LOS EE. UU.

Es su deseo estar unidos mientras se encuentran lejos de su patria para ayudarse y protegerse mútuamente

Desarrollarán, al mismo tiempo, una campaña para dar a conocer más ampliamente las características esenciales de Costa Rica

Una carta privada que recibimos de Estados Unidos, y cuya firma un compatriota nuestro que realiza estudios de medicina en uno de los colegios de aquella nación, pone en nuestro conocimiento el hecho de que los estudiantes costarricenses radicados en Norteamérica han iniciado un movimiento con el fin de unirse estrechamente en una asociación.

Es deseo de los dirigentes del movimiento lograr estar reunidos en una sociedad con el fin de ayudarse y protegerse mutuamente, mientras están lejos de la patria.

Los estudiantes costarricenses que están ampliando su cultura en los Estados Unidos son numerosos, y están catalogados en cuanto a sus posibilidadts económicas, en todas las escalas. Los hay excesivamente ricos y rigurosamente pobres. Unidos sabrían conllevar fraternalmente su suerte.

Además, es deseo de ellos dar a conocer, mediante una campaña de publicidad adecuada, para lo que cuentan con el apoyo del profesorado de sus colegios, las características esenciales de la vida costarricense, sus instituciones de gobierno, sus paisajes y el caracter pacífico de sus habitantes.

Es esta una labor que nos parece sumamente interesante. Deseamos que las gestiones q' se llevan a cabo obtengan un brillante exito.

NO TODO LO QUE SE DICE DE QUINTA...

(VIENE de la Pág. UNO)——

ses americanos, especialmente a los del Caribe, incluyendo como es natural a los centroamericanos De esas informaciones se desprende que en realidad hay focos de espionaje u observación al servicio de las naciones totalitarias, pero evidentemente su determinación y atrape es difícil aunque las autoridades han puesto en ello sus mejores energías.

Más fácil ha sido determinar los centros de mera propaganda pro-nazi o pro-fascistas o simplemente antidemocráticos que funcionan en todas las grandes ciudades y reclutan adeptos para la misma causa con uno u otro señuelo, entre los cuales el de la vieja cantinela del imperialismo yanqui no deja de tener su campo mayor

Sin embargo, ha habido mucha fantasía alrededor de las actividades de la quinta columna, y en ciertos países hasta pareciera que han servido para ciertos usos políticos de lo que muchas veces no se da cuenta exacta ni el gobierno ni muchas personas. Algunas injusticias parecen haber se cometido a propósito de las actividades fingidas de la quinta columna

No quiere decir esto que sea mera fantasía la quinta columna de que se habla porque ya se ha constatado, tanto por las investigaciones del comité Dies como de las autoridades de la policía secreta la existencia de numerosos centros que han estado operando en México como una de las sedes más importantes y luego en La Habana y algunos lugares de Centro América que no se citan. Todas estas informaciones son debida en su mayor parte a las noticias de que vienen cuajados los diarios alrededor del famoso quinta-columnismo que se está tornando un lugar común, pero que,, precisamente por ello es como las hojas secas bajo las cuales se suelen ocultar alimañas venenosas. El centro de operaciones en el Caribe ha sido de los más intensos así como en el sur el que envuelve al Uruguay, Argentina y Chile en donde las autoridades de la policía no descansan en un afán investigatorio al que han prestado buena ayuda los norteamericanos enviando interesantes datos sobre "viajeros" de ambos sexos sospechosos y que no parecen ser trigo limpio.

El mejor anuncio en el mejor periódico: "La Tribuna"

Gestión para el pago de sueldos antes del 25 del corriente mes

Numerosos empleados, especialmente maestros, formularán esa petición ante el poder ejecutivo indicando que, en años anteriores se ha hecho cosa igual

Esta mañana, en nuestra visita al palacio nacional, un grupo de empleados públicos, especialmente del ramo de Educación Pública nos indicaron que harían una petición ante el Poder Ejecutivo tendiente a que se les comenzara a pagar sus sueldos correspondientes al mes de enero corriente el 24 o el 25 del presente, tal como se había hecho en años anteriores, con lo cual se les hacía un gran favor, toda vez que de otra manera tendrían demasiados contratiempos económicos, pues prácticamente se les hacía un mes lde CUARENTA DIAS, ya que los sueldos de diciembre se les habían pagado hacia el 20.

TRASATLANTICO EMBARRANCADO

NUEVA YORK, 13. UP — El transatlántico "Manhattan", el segundo en tamaño y velocidad de la flota mercante norteamericana, embarrancó anoche a las dos, a poco más de 200 metros de la costa de la ensenada de Lake Worth, llevando a bordo 199 pasajeros y 455 tripulantes. De la estación de guardacostas fueron despachados inmediatamente que se tuvo noticia del siniestro, los auxilios en ayuda del buque embarrancado. Los guardacostas llegaron a primera hora de la mañana a las 7.30 aproximadamente aprovechando pleamar trataron de zafar al "Manhattan", pero todos los esfuerzos realizados por sacarlo del banco de arena en que se encuentra fueron inútiles, siendo evidente la necesidad de más ayuda. A consecuencia del desplazamiento producido por estas maniobras, el Manhattan se tumbó sobre el costado de babor, quedando con una escora de quince grados y sobresaliendo a penas sobre el agua la bandera norteamericana que lleva pintada en ese costado.

En vista de ello, se solicitó la ayuda de un poderoso remolcador de salvataje y mientras se espera la llegada de éste y del guardacostas Modoc, que también ha sido despachado para tratar de sacar al buque embarrancado, se empezó a trasbordar a los pasajeros de éste a los guardacostas. Después de haber sido llevados 20 pasajeros al Vigilant, éste envió un radiograma pidiendo la presencia de médicos para asistir a los pasajeros, cuando desembarquen, ignorándose el motivo de tal solicitud. Se esperaba la llegada del remolcador antes de la pleamar, entre las 20 y 21 horas, para hacer otra tentativa de salvamento del transatlántico. En las oficinas de la United States Lines, armadora del buque, se manifestó que llevaba 156 pasajeros de primera clase y 43 de clase única.

Antes de ordenar los TRABAJOS DE IMPRENTA CONSULTE PRECIOS en los Talleres de...

TIPOGRAFIA LA TRIBUNA ENCUADERNADO

Contamos con los mejores y más nuevos elementos, y esmerado cuidado en nuestros trabajos

SAN JOSE, COSTA RICA

Apartado 1317. Teléfono 2134

VARIOS PLANTELES DE ENSE..

(Viene de la Página UNO)

planteles de enseñanza en los cantones y distritos donde no existan en buenas condiciones.

La labor de construcción de edificios escolares no ha sido descuidada un solo instante por la actual gestión administrativa del doctor Calderón Guardia.

La prueba de ello es que ya están en vías de finalizarse cinco bellos y hermosos edificios escolares, cuya construcción se inició en la administración actual. La inauguración de estas escuelas será posiblemente el 15 de setiembre.

La secretaría de fomento está estudiando las posibilidades económicas y las necesidades más vitales, para iniciar la realización de un plan de levantamiento de edificios escolares en todas las provincias de la república. Si el erario lo permite, allí donde haga falta una escuela, se levantará inmediatamente, sin derroche de dinero, dentro de la economía y de la técnica.

Es esta una política administrativa que los costarricenses nunca hemos abandonado. En ella debemos seguir. Y nos complace manifestar que igual criterio sustenta el poder ejecutivo, especialmente el señor secretario de fomento, a cuyas manos expertas se ha encomendado la dirección de todas las obras de fomento que se realizan en el país.

Este documento es propiedad de la Biblioteca Nacional "Miguel Obregón Lizano" del Sistema Nacional de Bibliotecas del Ministerio de Cultura y Juventud, Costa Rica.

El Dia Social

OBITO. — Con profundo pesar nos hemos enterado de la fatal noticia del fallecimiento de don César Tijerino, caballero nicaragüense muy conocido en esta ciudad, en donde vivió por espacio de varios años ejerciendo un alto cargo en las Compañías Eléctricas y cuya muerte ocurrió, repentinamente, en Buenos Aires.

De Costa Rica partió el señor Tijerino para la capital de la República Argentina, enviado por la misma poderosa Compañía, en la que se labró una brillante posición.

Por su cultura y por su caballerosidad, el joven fallecido gozó siempre de aprecio y de simpatía en nuestra sociedad y por ésto su tránsito a la eternidad en la plenitud de la vida, ha repercutido dolorosamente en esta tierra en la que dejó una huella de sincera estimación.

Lleguen hasta sus afligidos padres, residentes en Tegucigalpa, don Toribio Tijerino y señora, nuestras frases de sentida condolencia que hacemos extensiva en esta capital a sus tíos el Doctor Manuel Francisco Tijerino y señora y demás miembros de la familia Tijerino, en Nicaragua.

* * *

COMIDA. — Un grupo de sus amigos, ofrecieron anoche una comida de despedida, en el Hotel Metrópoli, al joven don Longino Soto Pacheco, quien mañana emprende viaje hacia México con el fin de iniciar sus estudios de medicina.

Nos unimos a la manifestación de simpatía de que fué objeto y le renovemos nuestros votos muy cordiales, por la felicidad en su viaje y por el éxito en las aulas universitarias.

* * *

NATALICIO. — Reciba don Guillermo Vargas Facio, excelente amigo y culto caballero, nuestros cordiales votos por la felicidad de su vida, en esta fecha en que celebra su natalicio.

Y para la bella compañera de sus días doña Lilly Bonfrmo de Vargas Facio y sus hijos Liliana y Bernal, llegue también un cariñoso saludo.

* * *

BIENVENIDA. — Procedentes de Panamá, han llegado a esta capital, a pasar una temporada de recreo las encantadoras señoritas Alicia Fábrega y Elena Díaz, distinguidas damas de la sociedad de la república hermana.

LA RAZON, tiene para ellas su atento saludo de bienvenida, con los anhelos por que durante su estada entre nosotros disfruten de amables satisfacciones.

CUMPLIMIENTOS. — En la grata ocasión de su natalicio, fué muy cumplimentada por sus numerosas amistades, la gentilísima señorita María Antonia Mesa Montañéz, distinguida dama cubana que lleva en sus venas sangre ilustre y en su espíritu, toda la alegría de aquella hermosa tierra que bañan sus aguas rumorosas del Caribe.

No queremos que sean nuestras frases, para ella, de un simple cumplido al desearle felicidades pues su persona, es que la simpatía es fuente milagrosa que va regando por doquier los dones de su gracia y en que la lumbre de sus ojos, maravillosos ojos de mujer, negros, profundos y adorables, van iluminando sus pasos por el mundo, tiene conquistado el cariño que se merece y la admiración que provoca su figura llena de lozanía y de sonrientes esperanzas para el vivir.

Y así, en estas frases, interpretamos el sentir de nuetro corazón para ofrendarle los mas sinceros votos, por que la dicha la acompañe eternamente.

* * *

HOMENAJE. — Para despedir de su vida de soltera, que pronto abandonará para unir sus destinos con el joven don Miguel Bonilla, le será ofrecido un cálido homenaje de simpatía a la bella señorita María Isabel Aragón, distinguida dama de la sociedad de Cartago.

Organizan el festival las señoritas, María de los Angeles Echeverría, Mireya Ortiz, María Cristina Redondo, y Mercedes Salazar, el cual tendrá verificativo el día 8 del próximo febrero, en los salones del Club Social de la Antigua Metrópoli.

Estamos seguros que en gracia a la estimación que se le profesa a la dama festejada, el homenaje resultará espléndido y cordial.

* * *

BAUTIZO. — El Presbítero Dr. Carlos Meneses, diputado al Congreso Nacional y Cura de la Parroquia de San Nicolás de Bari, de la ciudad de Cartago, bautizó en la Capilla privada que tiene en su residencia, por singular privilegio de la Santa Sede, en la antigua Metrópoli la familia Jiménez, al tierno niño del hogar del doctor José Miguel Jiménez y su distinguida señora.

El infantito, recibió los nombres de José Miguel y fué apadrinado en la ceremonia religiosa, por don Juan Echeverría Jiménez y la señorita María de los Angeles Echeverría Jiménez.

Deseamos para el nuevo cristiano, toda clase de felicidad en su existencia.

ESPONSALES JIMENEZ-CRESPO

Señorita CARMEN CRESPO PERERA

Un acontecimiento social, muy grato para nosotros, lo ha sido el compromiso de matrimonio que han formalizado el apreciable joven don José Luis Jiménez Granados y la encantadora señorita Carmen Crespo Perera, quienes disfrutan de merecida estimación.

Estos esponsales vienen a confirmar, una vez más, la cordialidad entre los hijos de Costa Rica y los de la noble España que han encontrado, en tierras de América, fraternal hospitalidad y cariñosa simpatía.

El señor Jiménez Granados, por las múltiples cualidades de caballerosidad y de cultura que enaltecen su vida, tiene justo derecho a la felicidad que reclama para su futuro, al lado de la mujer que ha escogido para compañera de su amor y reina de su hogar.

Y qué podremos decir de la dama que se ha adueñado de su corazón? Para sus virtudes sobran los elogios, pero en loa de su belleza, la pluma quiere dejar impresas al pie de su retrato, en esta página, las palabras de admiración que brotan de los labios, en homenaje a su donosura y al motivo que las inspira.

Carmen, es vergel perfumado de rosas primaverales y así como su gentil figura despide esencias de jazmines, en sus venas vibra y canta el alma de España. Carmen, es la luz de la plaza de toros plena de sol, la romería creyente y devota, la verbena alegre como una copla de Triana; Madrid y su nobleza; Sevilla, con los besos purpurinos de sus claveles en las rejas; Córdoba y sus capas primorosas; Valencia y sus huertas; Toledo y la serenidad opaca de sus muros antiguos. En sus ojos, sueña Granada y en su sonrisa, se destila la alegría que provoca la caña de manzanilla, hecha con hebras de sol. La poesía de su tierra es la poesía de su espíritu abierto en flor, para los goces del mundo, y es también suya la saeta, que en la procesión sevillana rasga el aire y dice al Cristo o la Macarena dolorosa, del sufrir de una vida.

Pero hay algo más. Carmen Crespo lleva en su ser la gentileza de la vieja estirpe castellana que nos dió el idioma, la suavidad deliciosa de la brisa que refresca la bella tierra de Canarias y la dulzura de sus frutos maduros.

Bien haya España que nos hizo el regalo de su gracia, en el joyel de su alma!

Pregón del sentir es español. Blasón animado y soberbio de su casta, amor de los amores de su patria, que pronto veremos florecer en un hogar para prestigio de nuestra raza hispana.

* * *

IN MEMORIAM. — Se cumplen hoy 10 años del sentido fallecimiento de la distinguida señora doña Nelly Quirós de O'Donnell, dama que dejó a su paso por el mundo, una profunda huella de simpatía y de estimación que el tiempo no ha podido borrar en el corazón, de cuantos la conocieron.

En esta fecha, de ingrato recuerdo, tenemos para su memoria una flor para su tumba y en los labios, una plegaria por el eterno descanso de su alma.

A sus hijos el Doctor Saturnino Medal Jr. y su señora doña Grace O'Donnell de Medal, acompañamos sinceramente en la recordación de este día.

* * *

RESTABLECIDO. — Con especial placer consignamos hoy la noticia del restablecimiento de don Aniceto Esquivel Carazo, cuya salud estuvo muy afectada recientemente.

Es para nosotros de sumo complacencia, desearle que continúe su bienestar.

* * *

ANIVERSARIO CONYUGAL. — Celebran hoy un nuevo aniversario de su feliz vida conyugal, los distinguidos esposos don Gastón Peralta y su bella señora doña Rosa María Volio de Peralta, miembros muy apreciables de nuestra alta sociedad.

LA RAZON, anhela para ellos que la misma dicha que los condujo al altar, siga prodigándoles sus gracias en su venturoso hogar.

* * *

OPERACION. — En el Hospital San Juan de Dios, fué sometida a una delicada operación la estimable señora doña Marina de Lombana, cuyo estado después de la intervención quirúrgica, es muy satisfactorio.

Nos será muy placentero consignar prontamente, como lo deseamos, su restablecimiento.

* * *

BAILE. — La ciudad de San Ramón, estará de gran fiesta el próximo sábado, con motivo del 97 aniversario de su fundación y para celebrar con entusiasmo esa fecha, el Club de Amigos ofrecerá un espléndido baile, para el que han circulado muchas invitaciones, en esta ciudad.

El Comité de Honor del sarao, lo integran las siguientes damas: doña Mary de Montes de Oca, doña Ligia de Volver de, doña Flora de Páez, doña María Eugenia de Vega y la señorita Marcela Vega.

MISA DE NOVENARIO

Rafael Castillo, residente en México; Federico y Carmen María de Solórzano e hijas, Augusto y Joselina de Coello e hijas residentes en Honduras, Antonio J. y Soledad de Castillo e hijas, Rosa Amalia y Ana Castillo Cande, Ramón y Adela de González Castillo e hijos invitan por este medio para la misa que en sufragio del alma del que fué su hermano y primo

JOSE MARIA CASTILLO DEL CASTILLO

(q. d. D. g.)

se celebrará en la Iglesia del Carmen a las siete horas del miércoles 15 de los corrientes. Su asistencia comprometerá eternamente nuestra gratitud.

LOS ALEMANES VAN A COOPERAR...

(VIENE de la Página UNO)

ner a los griegos el tiempo suficiente para emprender con éxito una contraofensiva. El general Ugo Cavallero, que sustituyó a Soddu en Albania y que es el jefe del estado mayor, ha recibido la misión militar más difícil que un soldado italiano haya sido llamado a desempeñar desde la guerra mundial. Aunque no figura como el jefe militar italiano más destacado, se cree que hay en él bastante de diplomático como para cooperar bien con Alemania. Es una conclusión anticipada que Alemania colaborará con Italia directa o indirectamente.

Han llegado ya numerosos aviones alemanes a Italia y han participado en los ataques contra los buques de guerra británicos en el Mediterráneo. Se informa que hay otros aviones alemanes en Albania, con tripulaciones alemanas, en espera de órdenes, al mismo tiempo que han sido puestos en servicio activo aviones alemanes de transporte entre Italia y Albania. Las informaciones recibidas indican que el comando italiano envío fuerzas a lo largo de la línea de Libia Elbassan y que estos destacamentos han sido aumentados con unidades alemanas de ingenieros y de zapadores. Atenas anuncia que han sido enviadas al frente italiano tropas de refresco. Se tiene entendido que cierto número de tropas alemanas se hallan acantonadas en el norte de Italia, pero esta información no ha sido confirmada. Si es real, se supone que serán utilizadas en último término en las operaciones contra Grecia.

LA HISPANIDAD DEFENDIDA

MADRID, 14 UP.— El diario "Informaciones", en un editorial en el que se refiere al tema de la hispanidad, expresa: "Es un caso muy importante el que queremos recoger apresuradamente: aquél que se refiere a la presencia de España en la hispanidad, porque es ya hora de que callen para siempre los empeñados en enturbiar uno de los movimientos más claros, generosos y desinteresados del régimen. Cada vez que España abre pecho a la empresa de resaurar la conciencia unitaria (son palabras de Serrano Suñer) de gran creadora de pueblos hispánicos, escandalizan y gesticulan los enemigos de la hispanidad, no solamente enemigos de España de hoy, y agitan todos los fantasmas imaginables para acusar de peligro metafísicamente imposible a esa gran entidad histórica, cuya existencia real es estúpido negar y a cuya pujanza será un día peligroso oponerse a la que pertenece España, como una rueda en función de todo un organismo, en el que son ruedas tan importantes como la española todas las naciones hermanas de América independientes, soberanas, libres. España no pretende más que luchar, dar y si es necesario sufrir, por grandeza de la unidad de la libertad de América. Cuantos se oponen a esta empresa, la más noble que un pueblo pueda concebir, son, si han nacido en España, antiespañoles y si son americanos, desleales a los destinos de su patria.

NO HAY AUN FUERZAS PARA ASALTAR TOBRUK

EL CAIRO, 14. UP. — Los últimos despachos del frente anuncian que las fuerzas de artillería en el bombardeo de Tobruk, en el noveno día del sitio, tienen abrumada a la guarnición italiana. Ha aumentado el número de británicos en el frente de Tobruk, pero parece ser que no hay bastante para iniciar una ataque directo contra la ciudad.

LA AVIACION ITALIANA BOMBARDEO PREVENZA

ATENAS, 14. UP. — El ministerio de seguridad interna dió a publicidad el comunicado siguiente: "La aviación italiana bombardeó Prevenza, ocasionando algunas víctimas y pocos daños. Fueron alcanzados por los explosivos varios edificios, entre los que figuran la catedral y el colegio de niños. Más de un centenar de civiles griegos fueron llevados de Pogoni por los italianos como rehenes. Solamente se tiene noticias de uno de ellos, un sacerdote, de quien se recibió informaciones desde Scutari.

LUCHANDO POR UN OASIS

ROMA, 14. UP—Oficialmente se anunció que se lucha con violencia por el dominio del territorio en el sector del oasis de Jarabub en Libia. En las esferas oficiales se manifestó que tanto las patrullas como la artillería se muestran activas. Al parecer los británicos han enviado destacamentos al sur del sector Bardia - Tobruk, para atacar el baluarte italiano en el oasis de Jerabub Mecca de la tribu de los Senisses. No se ha indicado a qué distancia del oasis se está luchando.

ITALIA SUFRIRA UNA DERROTA DEFINITIVA EN AFRICA

LONDRES, 14. UP. — En los círculos responsables se expresa que se hacen preparativos para la evacuación de las mujeres y niños italianos residentes en el Africa oriental y que Gran Bretaña considera que en un futuro próximo sobrevendrá el derrumbe del imperio italiano en ese continente. Se afirmó en esos círculos que al parecer el gobierno prepara el traslado de las mujeres y niños peninsulares si así lo resuelven las autoridades metropolitanas de Italia. Se cree que se evacuará a los residentes en Etiopía, Eritrea, la Somalia italiana y la británica, que el año pasado fuera ocupada por los peninsulares. Según estas noticias, Inglaterra aceptará que los refugiados de Abisinia y Somalia sean trasladados a Italia por Djibuti o cualquier otro puerto de la Somalia o Eritrea y se cree que los franceses establecidos en Djibuti cooperarán en esa evacuación. Se expresa que esa propuesta inglesa se hará con el firme convencimiento de que Italia sufrirá dentro de poco una derrota militar definitiva en el Africa oriental y se desea excluir de toda contingencia a las mujeres y niños.

REGRESA UN DIPLOMATICO

MONTEVIDEO, 13. UP. — A bordo del vapor BRASIL, regresó hoy a ésta, donde se reintegrará a sus actividades diplomáticas, el embajador brasileño en el Uruguay Dr. Baptista Luisardo.

- UN TRAJE VALE DIEZ MIL DOLARES -

Con motivo de una fiesta puertorriqueña celebrada en Washington, la señorita Zorida Martínez, hija del ex-Presidente del Senado portorriqueño, usó este traje que, en unión de las joyas que le sirven de complemento, vale diez mil dólares. — (Foto Acme-Editors Press).

ELEGANTE VESTIDO DE NOCHE

Este elegante traje de noche que luce la actriz de la pantalla Rose-Mary Lane, ha sido confeccionado en moaré de dos tonos de azul, pálido y marino. El corpiño está bastante ceñido al cuerpo, mientras que la falda tiene una caída amplia al par que elegante desde la cintura. (Foto Acme-Editors Press)

Materiales de Construcción

Piedra quebrada en cualquier cantidad y tamaño, a los precios más bajos.

Adela v. de Jiménez, Sucs. S. en C.

APARTADO 343 :-: TELEFONOS 2278 - 3603

Este documento es propiedad de la Biblioteca Nacional "Miguel Obregón Lizano" del Sistema Nacional de Bibliotecas del Ministerio de Cultura y Juventud, Costa Rica.

CATORCE PAISES PARTICIPARAN EN EL CAMPEONATO DE FUTBOL CENTRO AMERICA - CARIBE

Ingresaron al país cuatro hermanos que iniciaron en la Argentina un viaje en automóvil a través del continente

Según informa el subinspector de hacienda de La Cuesta, capitán Muñoz, ayer llegaron a ese punto fronterizo

El raid que ha de terminar en Nueva York, es patrocinado por el "Automóvil Club Argentino" y la "Universidad Popular Tolosana de la Ciudad de La Plata"

Salieron de Buenos Aires el 13 de octubre y realizan el viaje lo más rápidamente posible.—Felipe, José, Benito y Ernesto Manillo se llaman los intrépidos raidistas

El sub-inspector de hacienda de La Cuesta, frontera con Panamá, capitán Fernando Muñoz, informa de la llegada ayer tarde a aquel lugar de cuatro intrépidos deportistas argentinos que hacen en automóvil un raid Buenos Aires- Nueva York.

El 13 de octubre iniciaron esta jira y han venido visitando varias de las naciones sudamericanas. Panamá, ahora Costa Rica, para seguir por Centro América, México y terminar en los Estados Unidos. Son cuatro hermanos los que toman parte en el raid: Felice, Benito, Ernesto y José Maillo.

El viaje está auspiciado por el "Automóvil club Argentino" y la Universidad Popular de Tolosana de la ciudad de la Plata y el auto en que viajan tiene matrícula de Buenos Aires. En los lugares que han estado se han detenido lo estrictamente necesario a fin de terminar su viaje lo más pronto posible.

Han expresado a la mencionada autoridad la complacencia por el viaje que hacen, durante el cual han recogido las más diversas impresiones, pasando no pocas penalidades que han logrado salvar y continuar su marcha. Dentro de pocos días llegarán a la capital.

El comité ejecutivo designado para la organización de ese campeonato celebró ayer importante sesión

Se dispuso dirigirse de nuevo a los países invitados para participar en ese campeonato

También fué abordado con amplitud el aspecto económico

El comité ejecutivo designado para la organización del campeonato de futbol Centro América-Caribe, celebró ayer una importante sesión en la que se abordó todo lo referente a esa organización. Se dispuso dirigirse de nuevo a los países invitados a ese campeonato, haciéndoles ver la importancia de que den su respuesta y a la vez informándoles de las fechas en q' se jugarán los encuentros. También fué abordado con amplitud el aspecto económico y se dispuso designar sub comités entre los miembros del comité para diversos detalles de organización. Podemos informar que de contestar afirmativamente todos los países designados para su participación, serán catorce los que participen en dicho campeonato de fútbol. El comité está empeñado en el éxito del campeonato y de allí los trabajos de organización que realiza. Las perspectivas son satisfactorias y por tales razones puede decirse que será un éxito ese campeonato.

LISTA LA REGLAMENTACION DE LA...

(Viene de la Página UNO)

ques para dejar finalizada su redacción. La ley de protección a las industrias queda reglamentada en forma clara, sencilla y expedita.

Se apresuró su redacción en vista de que urgía, puesto que hasta el momento se han recibido más de 20 solicitudes de industriales que desean acogerse a los beneficios de la ley al instalar fábricas de diversos productos, tales como cemento, betún, clavos, artículos de tocador, pinturas, aceites, etc.

El país podrá producir muchos artículos que, anteriormente se importaban, provocando una fuerte salida de oro del país. La ley de protección a las industrias ha venido a dar el campanazo al sueño industrial del país.

Ella es una puerta abierta, por la q' entrará el progreso a Costa Rica. La reglamentación de la ley se publicará en el diario oficial uno de estos días.

Es de interés que la conozcan los industriales. Se espera que, una vez en vigencia, serán más las solicitudes de nuevos fabricantes, con lo cual se ha demostrado los beneficios inequívocos de la ley. Informaremos.

TIPOGRAFIA Y FOTOGRABADO DE LA TRIBUNA

Talleres montados según los últimos adelantos, lo que nos permite ejecutar toda clase de trabajo correspondiente a las Artes Gráficas, garantizando

RAPIDEZ, PULCRITUD Y ECONOMIA

TEMPORAL EN SEVILLA

SEVILLA, 13. UP— El intenso temporal de lluvias originó una importante crecida en el río Guadalquivir, que se encuentra próximo a desbordar en los muelles. Todos los barcos surtos en el puerto han reforzado las amarras. El vapor Aras que se acababa de San Lúcar de Barrameda, en la entrada del río, pedióse totalmente, partido en dos por los embates de las olas. La nave se hundió en un lugar próximo al que en donde hace tiempo naufragó el vapor "Delfina".

LA CLASIFICACION BOXERIL de los Cronistas Neoyorquinos ha olvidado a ARTURO GODOY

Tal actitud coincide con la campaña "de olvido" que se está realizando con el bravo gladiador chileno. — Barner Ross no sólo fue un gran campeón, sino también uno de los diez hombres mejor vestidos de los Estados Unidos

La última victoria de Godoy no ha merecido alabanzas de los cronistas neoyorquinos. —La última actuación del gran boxeador chileno lo hace merecedor de un encuentro con Billy Conn que se quiere evitar a toda costa.—Según el novelista y ex- campeón "amateur" de boxeo, Conn no sabe imprimirle a sus golpes toda la fuerza que deben tener

Cuando, allá por el año 1933, Tony Ganzoneri era considerado rey indiscutible de los boxeadores del peso ligero, fué a Chicago a combatir con un desconocido — por lo menos era desconocido fuera de "la ciudad del viento" — que lo sometió a un tratamiento indigno de un campeón mundial.

El desconocido se llamaba Barney Ross y tenía "cerebro en los puños". Aquel encuentro fué a sobrepeso, sin que entrara en juego el título. Cuando Canzoneri retornó a Nueva York vino contando el cuento tártaro que cuentan todos los boxeadores derrotados. Algún tiempo después volvieron a pelear, esta vez en Nueva York, poniendo en juego la corona y el resultado fué idéntico: Canzoneri recibió una segunda paliza.

Barney Ross entre los diez hombres mejor vestidos

Barney Ross tuvo que renunciar a la diadema de la categoría de las 135 libras por no poder seguir haciendo dicho peso. Pero en 1934 ganó la de los 'welters", derrotando a Jimmy Mc Larnin. En una segunda pelea celebrada ese mismo año, Ross perdió el título a manos de ese mismo adversario, pero al año siguiente la recuperó como resultado de un tercer encuentro con el irlandés de los puños fulmíneos.

Durante tres años fué Barney Ross indiscutible campeón mundial del peso "welter", pero en 1938 perdió el título frente a Henry Armstrong, el llamado Dinamo Negro.

Barney Ross no solo se distinguió con los puños sino también por su perfección sartorial. Hace unos años se le hizo figurar entre los diez hombres mejor vestidos de los Estados Unidos.

Campeones y retadores, Edición 1940

La Asociación de Cronistas de Boxeo de Nueva York, ha dado a la publicidad su clasificación anual de campeones y retadores de cada categoría boxeril. Es la siguiente:

Peso completo. Campeón: Joe Louis. Retadores, por orden de merecimientos: Max Baer, Billy Conn y Red Burman.

Peso semicompleto. Campeón Billy Conn. Retadores: Jimmy Webb, Tommy Tucker y Melio Bettina.

Peso mediano. Campeón, Ken Overlin. Retadores Steve Beloise, Tony Zale y Billy Soose.

Peso "welter". Campeón, Fritzie Zivic. Retadores Henry Armstrong, Lou Ambers y Mike Kaplen.

Peso ligero. Campeón, Lew Jenkins. Retadores Sammy Angott, Dave Castilloux y Aldo Spoldi.

Peso pluma. Campeón, Harry Jeffra. Retadores, Petey Scalzo, Chalky Wright y Bill Speary.

Peso gallo. Campeón, Lou Salica. Retadores. Tommy Forte, Tony Olivera y Jui King Young.

Peso mosca. Campeón. Little Dado. Retadores. Little Pancho y Manuel Ortiz.

Como se puede ver, los ilustres cronistas neoyorkinos no han tenido a bien reconocer los indiscutibles méritos del peso fuerte chileno Arturo Godoy, con quien no quieren pelear ni Max Baer ni Billy Conn. En lo que respecta a Red Burman, el protegido de Jack Dempsey — y de ahí, acaso, la estimación q' sienten por él los plumíferos neoyorquinos — un encuentro entre él y Godoy sería tan de signal dada la superioridad del suramericano, que a nadie se ha ocurrido hablar de él todavía.

En un encuentro celebrado en Cleveland la noche del 2 de diciembre, el campeón chileno de todas las categorías, Arturo Godoy derrotó decisivamente a Tony Musto, favorito de la localidad. El submarino derribó tres veces a su oponente y lo batió tan decisivamente que la pelea resultó completamente desigual.

Musto no es precisamente un Joe Louis, pero la forma en que Godoy "jugó" con él — de la misma manera que había jugado antes con Gus Dorazio en Filadelfia — pone de relieve la valía del chileno que tan bien se comportara ante el campeón del mundo. Y lo que tiene que extrañar es que los cronistas neoyorquinos hayan tratado de ocultar la victoria de Arturo hasta el punto de eliminar completamente de algunos periódicos la noticia de su victoria.

No se puede exponer a Conn a la prueba del chileno

Ello, sin embargo, tiene una explicación: parece que Mike Jacobs, el zar del boxeo norteamericano, no desea exponer a su favorito Billy Conn al resultado incierto de un encuentro con Godoy, que pudiera echar por tierra sus planes de un "match" Louis-Conn el mes de junio próximo. Ha habido cronistas indiscreto que ha hablado en más de una ocasión de q' Godoy es el hombre apropiado para parar en seco los avances del Apolo de Pittsburgh hacia un encuentro con el Bombardero de Detroit. Y si el público pidiera que se sometiera a Conn a la prueba del chileno, antes de concertarle un encuentro con Louis, todos los planes del promotor, que espera que la simpatía del campeón mundial de los semimáximos llene el estadio en que se celebre su encuentro con Joe, se caerían por tierra.

Un juicio interesante sobre Billy Conn

Y ya que hablamos de Billy Conn, vamos a reproducir aquí el juicio que le merece a Mr. Charles Coe, "el primero y mejor de los novelistas de gangsters", quien fué campeón de boxeo "amateur".

"Billy Conn — ha dicho — es un magnífico boxeador y un peleador valiente. Eso debiera ser suficiente para un hombre de 175 libras, pero, aparentemente, no lo es, ya que hoy todo el mundo siente preferencias por los golpeadores.

"Conn no sabe golpear, quiero decir, desconoce el arte de pegar fuerte. Para dar sus golpes, Conn utiliza solamente las muñecas y los brazos. Sus "punches" no llevan el apoyo de los hombros y el cuerpo.

"Para ser un buen golpeador — continuó Mr. Coe — un boxeador debe saber utilizar los músculos del hombro y el cuerpo. Cuando Dempsey pegaba no ponía en acción muñecas y brazos solamente, sino también los músculos del hombro y el cuerpo. Lo mismo, aunque en grado menor, hacía Gene Tunney, aun que no tuvo nunca la fuerza explosiva de que hizo gala Dempsey y que posee Joe Louis. Pero Tunney fué mucho mejor golpeador de lo que mucha gente cree.

Tunney no era un atleta natural, pero estudió a fondo la forma y la ciencia del "ring", así como los detalles que producen la fuerza. Gene sabía como poner la fuerza del hombro y del cuerpo detrás de sus golpes.

Conn puede aprender a golpear como aprendió Benny Leonard

"Conn debiera pegar mucho más fuerte de lo que pega. El muchacho de Pittsburgh es un gran boxeador, rápido y valiente. Pero parece que no la han enseñado a golpear. Nadie le ha explicado el valor que tienen los músculos del hombro y del cuerpo cuando trabajan al unísono con las manos y los brazos.

"Si han tratado de enseñarse lo, no se ha aprendido la lección. En su reciente encuentro con Savold, Billy pegó todo lo que quiso, cuando quiso y donde quiso. A pesar de lo cual no conmovió a su adversario ni una sola vez. Uno solo de esos golpes, descargado por Louis hubiera sido suficiente para poner a Savold fuera de combate.

Conn es muy joven y todavía tiene mucho que aprender, por lo menos en lo que respecta a como tiene que golpear. Debe practicar pegándole al saco de arena y tratando de poner la fuerza del hombro y del cuerpo detrás de los golpes".

INTEGRADA AYER LA CORTE INTERINA CON LOS MAGISTRADOS DAVILA, VARGAS P. Y ALFARO

TAMBIEN SE ACORDO EL ORDEN EN QUE GOZARAN DE VACACIONES LOS EMPLEADOS DE TODAS LAS ALCALDIAS DEL PAIS

Designados los magistrados suplentes Fournier Quirós, Lobo García y Baudrit Solera para conocer del incidente establecido en el recurso de casación por Jesús Alfaro Lobo contra José María Peralta Echeverría.

En la sesión ordinaria de ayer de la Corte Plena fueron adoptadas las siguientes resoluciones:

—Se dispuso archivar el recurso de hábeas corpus interpuesto por Efraín Quesada Retana, por haber informado el Alcalde Segundo Penal de San José que Quesada se halla en libertad.

—Visto el recurso de hábeas corpus establecido por Fausto Palacios Narváez y leído el informe del Agente Principal de Policía de Parrita en que dice que condenó a Palacios a veinte días de arresto por molestias causadas por ebriedad, se declaró sin lugar el recurso.

—Leído el recurso de hábeas corpus interpuesto por Humberto Alfaro Morris, se acordó archivarlos por encontrarse en libertad, según informe recibido de la Dirección General de Detectives.

—Examinado el recurso de hábeas corpus establecido por Socorro y Ramón Mora y con vista del informe del Secretario de la Jefatura Política del cantón de Montes de Oro en que dice que sigue sumaria contra los recurrentes por merodeo de metales, se declaró improcedente el recurso.

—Se admitió al bachiller en leyes Leopoldo Montealegre Alfaro su renuncia de Alcalde propietario del cantón de Santa Cruz.

—Se nombró al señor Eliseo Carvajal Zúñiga Alcalde suplente del cantón de Esparta en vez del señor Eladio Pérez Peraza, a quien se aceptó su renuncia.

—De la terna de ley se nombró al primero, señor Jorge Murillo Montes de Oca, Prosecretario de la Alcaldía Segunda del cantón central de Limón.

—Fueron aprobados los nombramientos de los señores Mario Gólcher Avendaño, Mario Chinchilla Aguilar y Rafael María Garrote Vargas como escribientes interinos de la Sala Civil y Alcaldías de Pérez Zeledón y Tilarán, por su orden.

—Se designó a los Magistrados Dávila, Vargas Pacheco y Alfaro, para integrar la Corte interina durante el mes de febrero próximo entrante.

—Atendida la solicitud de Carlos Gutiérrez Garita en que pide se le conmute en confinamiento la pena líquida de seis meses que le faltan por descontar por el delito de lesiones inferidas a Carlos Solís Flores, se acordó informar favorablemente.

—Tomada en consideración la solicitud de Leonel Granados Cascante en que pide se le conmute en trabajos públicos la pena de 227 días de arresto impuesta por el delito de fabricación de aguardiente clandestino, se dispuso dar el informe de ley en sentido favorable.

—Fueron designados por la suerte los Magistrados suplentes licenciados Manuel Antonio Lobo García, Ricardo Fournier Quirós y Fernando Baudrit Solera para conocer del incidente establecido en el recurso de casación interpuesto en la demanda ordinaria seguida por Jesús Alfaro Lobo contra José María Peralta Echeverría.

—Asimismo fué designado por la suerte el Magistrado suplente licenciado Daniel Quirós Salazar para conocer, en la Sala Penal, de la causa seguida contra José Manuel Alvarado Chaves por el delito de hurto en perjuicio de Aída Sáenz Campos, en vez del Magistrado Alfaro.

—Se dispuso que durante el mes de febrero disfruten de sus vacaciones las Alcaldías de Aserrí, Santa Ana, Mora, Tarrazú, Turrubares, La Unión, Turrialba, Alvarado, Santa Bárbara, Santo Domingo, Grecia, Atenas, Poás, San Mateo, Los Chiles, Alfaro Ruiz, Tercera del cantón central de Puntarenas, Esparta, Primera de Osa, Buenos Aires, Bagaces, Abangares, Tilarán, La Cruz, Nicoya y Carrillo.

—Y del 6 de marzo al 2 de abril inclusive, gozarán de sus vacaciones las Alcaldías siguientes: Primera Penal de San José, Primeras de Cartago, Heredia, Alajuela, Puntarenas, Limón y la de Liberia, Desamparados, Escazú, Puriscal, Goicoechea, Acosta, Pérez Zeledón, Paraíso, Jiménez, Barba, San Rafael, San Isidro, Naranjo, Grotina, Guatuso, San Ramón, Palmares, San Carlos, Montes de Oro, Segunda de Osa, Siquirres, Cañas, Santa Cruz y Colonia Carmona.

QUEBRADAS, SAN PABLO, PURISCAL..

(Viene de la Página UNO)

riscal y Villa Colón. Es deseo del ingeniero Volio Mata, inspeccionar las diversas obras públicas que se llevan a cabo en aquella región, productora agrícola de primera magnitud en el país.

Como se sabe, se está construyendo a ambos cantones carreteras, que habilitarán la zona, uniéndola a San José. Hay interés en terminar esta obra tracendental dentro del menor tiempo posible. Esta es una obra de interés nacional. No se trata de una carretera de lujo. Es una vía de comunicación de urgencia, que vendría a resolver la situación económica no solo de aquella región, sino del mercado de granos de la capital.

Como decimos, la jira se iniciará el jueves próximo y terminará el viernes. Entrará por Quebradas el señor secretario de fomento, para seguir a San Pablo de Turrubares, Santiago, Puriscal, y Villa Colón, siguiendo la ruta por Tabarcia, que es la mas indicada.

Indudablemente, se cosecharán muchos beneficios de este viaje.

"Tres Semanas Juntos", por Laurence Olivier- Vivien Leigh, el domingo en el Palace!

El super - espectáculo con los dos gloriosos artistas, constituye el más rotundo triunfo de 1941 en el Palace!

—::—

Se consiguió por fin permiso para exhibir "Extraño Cargamento" por Clark Gable, Joan Crawford

—::—

El Palace sigue su marcha de triunfos! Domingo a domingo en un incalculable desfile de grandes producciones, está presentando películas que son el asombro del público! Para el domingo próximo anuncia una de sus más gloriosas producciones: "Tres Semanas Juntos", el drama de amor interpretado genialmente por los dos astros más grandes de la pantalla: Laurence Olivier y Vivien Leigh, Laurence Olivier, el intérprete de "Cumbres Borrascosas" y Vivien Leigh, la estrella revelación de "Lo que el Viento se Llevó", se unen por primera vez ante el espectador en la película cuya interpretación hizo que los dos astros se casaran en la vida real.

"Tres Semanas Juntos" es un pediculón maravilloso de amor de la Columbia, que ha de producir el próximo domingo unos entradones fenomenales.

Solamente el Palace puede ofrecer en Costa Rica una tan alta calidad de espectáculos como este, a que nos referimos y a ello se debe, indudablemente, el éxito creciente del Palace que se ha vuelto el centro de nuestra sociedad en forma total.

Para muy pronto se anuncia el estreno de "Extraño Cargamento", la película que había sido prohibida, y cuyo permiso de exhibición se pudo al fin conseguir.

El más imponente llenazo, el más tremendo éxito se asegura para este formidable estreno que se verificará en breve.

Prontísimo: "Luna de Miel para Tres"; "El Fruto Dorado", supermagno espectáculo con Clark Gable, Spencer Tracy, Heddy Lamarr y Claudette Colbert.

COMPLETARASE LA RED

(Viene de la Página UNO)

Sin embargo, considerando que la solución de esta anomalía es de vital interés para vecindarios populosos de la provincia de San José, la secretaría de fomento está dispuesta a relizar esta magna obra. Ya se han hecho estudios profundos, que se reanudarán mañana mismo, a fin de ver si los trabajos se inician inmediatamente.

Esta noticia es de incuestionable interés para los lectores de aquellos cantones.

Podremos decir, tal como lo decimos en nuestros titulares, que se completará la red de cañerías de toda la provincio, lo que es un paso hacia adelante en el camino del progreso.

ANUNCIESE EN LA RAZON

TIPOGRAFIA Y FOTOGRABADO DE LA TRIBUNA

Talleres montados según los últimos adelantos, lo que nos permite ejecutar toda clase de trabajo correspondiente a las Artes Gráficas, garantizando

RAPIDEZ, PULCRITUD Y ECONOMIA

Este documento es propiedad de la Biblioteca Nacional "Miguel Obregón Lizano" del Sistema Nacional de Bibliotecas del Ministerio de Cultura y Juventud, Costa Rica.

ES VERDADERAMENTE FEROZ LA LUCHA EN LOS DESFILADEROS DE TEPELLINI

Los griegos siguen apretando de cerca las concentraciones italianas que han debido echarse atrás bajo los continuos ataques de las tropas helenas

Haile Selassie ex-Emperador de Abisinia, que está en el Sudán dice que está cercano el día en que entre en su país con el ejército libertador de la patria etiope

SE PIDE CONCENTRACION FRANCESA EN PALESTINA

ESTAMBUL, 14. UP. — Según noticias traidas por franceses llegados de Siria, se cree que los italianos han pedido al alto comisionado de Vichy que concentre tropas en la frontera con Palestina para contrarrestar una medida similar de los británicos. Se expresa que esa gestión fué realizada por la comisión italiana de armisticio pero se ignora cual fué su resultado, por cuanto el alto comisionado general Dentz se negó a revelar q' disposiciones militares q' se adoptaron últimamente y si ellas estaban dirigidas contra algún país.

EL NEGUS CONFIA EN VENCER A ITALIA

KHARTUM, 14. UP. — El ex-emperador de Etiopía Haile Selassie, en una entrevista en que predijo que Italia será pronto vencida en Etiopía declaró: "La lucha contra los opresores italianos se ha encendido más encarnizadamente que nunca desde que Italia entró a la guerra". En esta entrevista, que se efectuó en el palacio de las afueras de Khartum, en donde Haile Selassie reside provisoriamente, el ex-emperador dijo: "No está muy distante el día en que cruce la frontera a la cabeza de un ejército etiope patriota contra el enemigo. Estoy aquí para dirigir una lucha que jamás he cesado por la libertad de Abisinia y para ayudar a nuestra aliada Gran Bretaña en su lucha más amplia para libertar a todas las naciones esclavizadas por la tiranía fascista.

Haile Selassie destacó los siguientes puntos: "Primero, la independencia completa de Etiopía es el único término posible de esta lucha contra Italia. Segundo, no hay distinción de credo ni raza entre mi pueblo. Es mi principal deseo no retardar por un momento el desarrollo de Etiopía. Espero que la gran nación aliada que contribuye a la restauración de Etiopía y de su integridad teritorial, colaborará también en su desarrollo pacífico de la post guerra. Contemplo su ayuda en las esferas económica y cultural.

AVIONES ALEMANES VIAJAN ENTRE ITALIA Y ALBANIA

ESTAMBUL, 14. UP. — Autorizadamente se informó hoy que 150 aviones de transporte alemanes efectúan viajes entre Italia y Albania, al parecer como preludio de una nueva ofensiva en territorio albanés. Se supone que los aviones alemanes trasladan tropas y abastecimientos a Albaiia. También se informa que en Albania se encuentran numerosos aviones Stuka de bombardeo de picada, con dotaciones alemanas que aguardan órdenes.

Estas noticias juntamente con el anunciado cambio de mando italiano en Albania, han aumentado la creencia de algunas esferas diplomáticas de que Italia efectúa preparativos para una amplia ofensiva que excedería en escala a la ofensiva iniciada el 28 de octubre pasado, cuando las fuerzas italianas invadieron Grecia. Se dice que el general Ugo Cavallero, nuevo comandante de las operaciones albanesas que sustituyó a Soddu, prepara la campaña personalmente. Se ha propuesto una nueva teoría, sugiriéndose la posibilidad de que Alemania ocupe Bulgaria, sin atacar a Grecia. Eso equivaldría a poner un freno a Turquía. Alemania entonces se encontraría en una posición que le permitiría ejercer presión sobre Yugoeslavia, para que no se opusiera al paso de fuerzas alemanas a través de Grecia y Albania.

Algunos comentaristas opinan que es muy probable que la acción alemana ocurrirá antes de la primavera y que se desarrollará por Italia. El primer objetivo sería el de salvar a Valona y Durazzo. Este último puerto ya se encuentra amenazado por las tropas griegas que la semana pasada ocuparon Klisura y ahora quiebran la resistencia italiana en el sector de Tepelini.

PARTE ITALIANO

ROMA, 14. UP. — El estado mayor emitió hoy el comunicado de guerra 221, cuyo texto es el siguiente: "Frente griego: hubo actividad de patrullas y de artillería. Nuestra aviación bombardeó repetidamente las bases enemigas. Fueron ametrallados camiones y concentraciones de tropas. Cirenaica: nuestra artillería infigió grandes destrozos a las fuerzas mecanizadas enemigas en el frente de Tobruk. También hubo actividad de patrullas y artillería en la zona de Jarabub. Las acciones aéreas del enemigo contra las localidades de la costa de Cirenaica no causaron víctimas. Africa oriental: hubo acciones de poca importancia en Sudan y fuego de artillería en la zona de Gallabat. En Sudán nuestros aviones bombardearon posiciones, obras de defensa y fuerzas enemigas. Una de nuestras escuadrillas aéreas fué atacada por aviones de caza enemigos. Durante el combate fué derribado un avión enemigo del tipo Gloster. Nuestros cazas derribaron otro avión en misión de reconocimiento de Eritrea. El enemigo bombardeó algunas localidades donde se registraron sólo unos cuantos heridos. Un submarino griego hundió en la mañana del 31 de diciembre a un barco mercante de poco tonelaje que navegaba en aguas territoriales de Yugoeslavia. El submarino, violando todas las leyes de la guerra, disparó contra el bote salvavidas del barco y mató a los diez miembros de la tripulación que habían conseguido abandonar la nave. Uno de nuestros aviones y una lancha torpedera más atacaron y hundieron un submarino enemigo el nueve de enero.

LA BATALLA DE TEPELINI ES FEROZ

CON LOS GRIEGOS, frente a Tepelini, 14. UP. — La batalla por Tepelini se libra enmedio de un diluvio que dificulta cuanto movimiento que se hace en el estrecho paso de las montañas. Las tropas griegas arrolan grandes de mano contra las líneas italianas a través de un desfiladero, cuyo ancho solo alcanza a cien metros. Las fuerzas contrincantes se encuentran tan cerca una de otra, que los italianos se ven imposibilitados de emplear sus aviones de bombardeo para atacar al enemigo. El comandante griego anunció esta mañana que los italianos habían izado la bandera blanca de rendición, pero que la retiraron de inmediato. Los aviones griegos han lanzado volantes sobre las posiciones italianas rogándoles que se rindan, para evitar un derramamiento de sangre inútil, en vista de que las baterías griegas los tienen rodeados y podrían aniquilarlos por completo en el momento que así desearan hacerlo. A pesar de la lluvia, continúan llegando refuerzos griegos.

Próximo JUEVES
Henry Fonda, en:
EL JOVEN MR. LINCOLN

Próximo SABADO
J. Carrol Naish, en:
LA EMPERATRIZ DEL HAMPA

Próximo DOMINGO
James Steward y
Rosalin Russell, en:
EL AMOR NO ES COMEDIA

RAVENTOS
Hoy a las 3, 7 y 8.45—₡ 0.60
Gran estreno Fox.
César Romero, en:
VIVA CISCO KID

CAPITOLIO
A las 7 y 8.45 — ₡ 0.40
Delia Garcés, en:
MUCHACHAS QUE ESTUDIAN

ADELA
A las 7 y 8.45 — ₡ 0.40
William Holden, en:
NUESTRO PUEBLO

CASTRO
A las 7.30 p. m. — ₡ 0.30
Donald Woods, en:
LA PRUEBA DEL FUEGO

MUY PRONTO
Gary Mooper, en:
LOS SIETE JINETES DE LA VICTORIA

Anúnciese en LA RAZON

Pag. 8 La Razón 10 ₡
10 ₡ DIARIO ILUSTRADO DE LA TARDE 10 ₡

Las fuerzas alemanas de invasión obligadas a internarse 80 Kilómetros

Los aviones ingleses han desencadenado desde hace 4 días un ataque feroz contra las costas francesas, belgas y holandesas y sus llamados puertos de invasión

DESDE OSTENDE EN HOLANDA HASTA BREST INCLUYENDO TODA LA COSTA FRANCESA LOS ATAQUES SE LLEVAN A CABO CON UNA INTENSIDAD SIN PRECEDENTES

Brest, el Havre y Lorient han sufrido una verdadera devastación bajo las explosiones del aguacero de bombas británicas que han demolido inmensas obras portuarias

UN ACUERDO DEFINITIVO ENTRE RUSIA Y ALEMANIA RESPECTO A LOS BALCANES.—

Causa sorpresa el hecho de que Berlín desminfiera que tratara de invadir Bulgaria con sus fuerzas pocas horas des pués del pacto ruso - alemán

CUANTO MAS AYUDA AMERICANA A INGLATERRA MAS COMBINACION RUSO - GERMANA

SOFIA, 14. UP. — En las esferas oficiales se rehusa formular comentarios respecto al sentido de las negativas publicadas por la agencia D.N.B. anoche, sobre una posible invasión alemana a Bulgaria. El desmentido no fué publicado en él, pero en algunas esferas extranjeras neutrales, se interpreta como indicio de que no existe un acuerdo definitivo entre Alemania y Rusia con respecto al sureste europeo. El desmentido causó sorpresa al formularse poco después de haberse anunciado la concertación de un nuevo pacto comercial germano - ruso, aunque algunos círculos bien informados, como también órgano de la prensa, afirman que los alemanes y los rusos aún negocian el problema del sudeste europeo. El diario "Zora" manifiesta que puede tenerse la plena seguridad de que cuanto más ayuda preste Estados Unidos a Inglaterra más se combinará Rusia con Alemania.

FUERTEMENTE ATACADOS LOS PUERTOS DE INVASION

LONDON, 13. UP. — Un comunicado del Ministerio del Aire dice que ayer fueron bombardeadas las bases de submarinos de Brest, el Havre y Lorient, con muy buenos resultados, también varios acródromos de la Francia ocupada, y algunos objetivos sin designar en Italia y Alemania.

Los muelles de Brest fueron atacados con bombas incendiarias y explosivas un gran número de las cuales estallaron en la playa y se vieron gran número de incendios, entre los que se encontraban un depósito, y uno de gran magnitud en el puerto militar. Le Havre y Lorient fueron atacados con bombas de gran poder explosivo que estallaron en los muelles.

El comunicado también dice que los cazas británicos bombardearon durante el día la costa francesa a muy baja altura, ametrallando las tropas en las trincheras cerca de la playa en el estrecho de Dover; también fueron bombardeadas las defensas de tierra que les sirven como embarcadero. De todas las máquinas que tomaron parte en estos ataques no han regresado tres cazas, y de antier no han regresado otros tres. En los ataques que se hicieron fueron hechos impactos sobre dos barcos mercantes, los que también fueron ametrallados desde muy baja altura.

Durante los bombardeos un número de tanques de petróleo fueron incendiados, un edificio grande que estaba cerca recibió dos bombas directamente y se vió como se desplomaba hecho mil pedazos, asimismo barracas y talleres fueron ametrallados casi al ras del suelo, todo lo cual se convirtió en una inmensa ruina humeante.

BARCO ZOZOBRANDO

NUEVA YORK, 13. UP— La estación de guardacostas de Jacksonville, Florida, comunicó que había interceptado un pedido de auxilio del vapor "Otho" de 1839 toneladas, informando que se hallaba a unas cuatrocientas millas al este del cabo Hatteras y "en necesidad de ayuda urgentísima". De la estación de guardacostas de Norfolk en Virginia, se despachó inmediatamente auxilio en su ayuda. Agrega dicha estación que había sido informado de que el Otho estaba a punto de zozobrar, encontrándose al pairo, desde hacia tres días al parecer, sin gobierno y haciendo agua por la bodega de proa.

CAMBIO EN HORAS DE TRANSMISION

LONDON, 13 UP. — La costumbre por mucho tiempo establecida de la B. B. C. de radiodifundir noticias a las seis de la tarde, será alterada el 28 de Enero, para darles oportunidad a los radio - escuchas ingleses de oir la ceremonia de inauguración del Presidente Roosevelt para un tercer periodo, declara la B. B. C. Se cree que es la primera vez que esa costumbre ha sido alterada.

INCENDIO EN UN AERODROMO

SALT LAKE CITY, 13. UP. —Un incendio causado por una explosión destruyó el cobertizo de la United Air Lines en el aeorpuerto municipal y dos aviones, un Douglas y un Boegin. Entre los obreros que trabajan dentro del cobertizo se registraron varios heridos, dos de los cuales fueron hospitalizados.

JUDIOS ERRANTES LLEGAN AL BRASIL

RIO DE JANEIRO, 13. UP. — Se informa que a bordo del buque Montevideo Naru han llegado de Kobe numerosos refugiados judíos alemanes, los cuales al parecer son una de las mayores migraciones de la historia. Dichos israelitas se habían refugiado en polonia, al adoptar el Reich las medidas drásticas. Cuando Polonia fué ocupada, los refugiados se trasladaron a Rusia donde permanecieron cierto tiempo, pero considerándose poco seguros atravesaron Siberia y se dirigieron al Japón, donde se embarcaron en el Montevideo Maru, por negarles las autoridades niponas el permiso de permanecer en el país. Hasta el momento se ignora todavía si las autoridades brasileñas permitirán el desembarco y la permanencia de los refugiados en el Brasil.

DESMENTIDO UN OFRECIMIENTO ALEMAN A IRLANDA

LONDRES, 13. UP— El alto comisionado de Irlanda, John Dulanty, desmintió la afirmación del "New Chronicle", de que Alemania había ofrecido ayuda al Eire para impedir que Gran Bretaña ocupara bases irlandesas. El alto comisionado fué autorizado por su gobierno para manifestar que no había absolutamente nada de cierto en esa afirmación.

HOMENAJE AL EMBAJADOR COLOMBIANO

BUENOS AIRES, 13. — El próximo jueves a las 21 horas será ofrecida una demostración el embajador de la república de Colombia, doctor Roberto Urbaneta Arbelay, motivada por el viaje que en fecha próxima realizará a su país. Consiste la demostración en una comida que se dará en el club Sirio Libanés, y será ofrecida por el Presidente de la referida institución

SIGUE EL PASO POR CIELO SUIZO

ZURICH, 14 UP.—A las 12.37 sonaron las sirenas de alarma en Zurich, anunciando el paso de aviones extranjeros. A las 13.24 se dió la señal de que había pasado todo peligro. Es el tercer día consecutivo que suenan las sirenas de alarma aérea en Suiza, aunque no ha habido indicios de que se haya avistado aviones extranjeros.

10.000 BOMBAS SOBRE PLYMOUT

PLYMOUTH, 14 UP.— Los aviones incursores alemanes arrojaron sobre Plymout más de 10.000 bombas incendiarias. Los cazas nocturnos hicieron fuego a los incursores y los cañones antiaéreos lanzaron una granizada de acero hacia el cielo, pero, a pesar de todo, los alemanes, guiados por los incendios, atacaron atrevidamente a veces desde escasa altura. El raid de tres horas de anoche, que se inició poco antes de producirse la obscuridad, fué el ataque más grave sufrido por la ciudad durante toda la guerra. La primera ola de incursores, 30 en total, volando en formación, pasó sobre la ciudad describiendo un vasto semicírculo y arrojando bombas incendiarias en todo su camino. En pocos minutos, miles de incendios de las bombas que ardían hacían desaparecer la obscuridad. Sin embargo, hombres y mujeres y aun jóvenes y niños se precipitaron sobre las bombas para apagarlas, salvando a la ciudad de un verdadero desastre. En un barrio estallaron varios incendios y la próxima ola de incursores se concentró en esa, arrojando muchas toneladas de altos explosivos.

OTRO GENERAL ITALIANO PRISIONERO

EL CAIRO, 14. UP. — El estado mayor de las reales fuerzas aéreas anunció que el general Argentina, ex-comandante de Sidi Barrani y otros oficiales fueron tomados prisioneros el domingo entre Bardia y Tobruk después de haber sido avistados por un avión británico, escondidos a orillas del mar. Se calcula que ascienden a más de 500 los oficiales italianos los que han sido tomados prisioneros hasta ahora.

CONSTANTE MARTILLEO SOBRE PUERTOS DE INVASION

LONDRES, 14. UP. — Las reales fuerzas aéreas atacaron anoche los puertos de invasión que durante los últimos cuatro días han sido sometidos a un constante martilleo. En esferas autorizadas se informa que los ataques casi continuos han obligado a los alemanes a retirar sus bases aéreas a unos ochenta kilómetros de la costa. Los ataques de las reales fuerzas aéreas han sido dirigidos contra acródromos bases de submarinos y navegación, almacenes, puertos y emplazamientos de artillería de largo alcance, empleados por los alemanes para bombardear la zona de Dóver. Extraoficialmente se dice que los aviones británicos han destruido casi por completo grandes sectores de Brest, el Havre y Loriet. Durante cada ataque nocturno, han provocado incendios que ardieron durante toda la noche y algunas veces durante el día, destruyendo diques y almacenes. En las mismas esferas se añade que han sido bombardeados gran cantidad de embarcaciones pequeñas y naves grandes. Las reales fuerzas aéreas han estado bombardeando las bases de invasión, casi sin cesar durante cien horas. Los aviones de bomardeo en olas sucesivas arrojan sus explosivos y regresan a Inglaterra. Las escuadrillas de cazas han llevado a cabo ataques diurnos, ametrallando algunos objetivos. Los ataques son llevados a cabo contra blancos situados desde Ostende hasta Brest, incluyendo Calais, Boulogne, Dieppe, le Havre y Cherburgo.

EL CASO DEL BARCO MERCANTE "MENDOZA" Y LA NEUTRALIDAD DE AMERICA.—

SE ESPERA QUE EL "MENDOZA", DEJADO EN LIBERTAD POR LOS INLESES PARA NO VIOLAR LA ZONA DE NEUTRALIDAD, ENTRARA EN MONTEVIDEO PERO ESTA ASPIRACION ESTA DEFRAUDADA

EL ASUNTO DEL "MENDOZA"

MONTEVIDEO, 14. UP. — El buque francés MENDOZA debía llegar mañana al puerto, luego de una breve odisea, en el curso de la tentativa de burlar el bloqueo británico planteó un nuevo problema relativo a la zona de neutralidad y seguridad americana. La nave que salió de Buenos Aires el viernes y de Montevideo el domingo, debió regresar al ser interceptada por el crucero auxiliar inglés ASTURIAS. Las gentes que se trasladaron al puerto a las seis para presenciar su entrada, vieron defraudadas sus esperanzas, pues no se tuvo señal alguna de su proximidad y se supone que permanece en las afueras en espera de instrucciones. Se sugiere la posibilidad de que haya fondeado a unas ocho millas del puerto, calculando lo que pudo haber navegado a partir del momento en que pasó frente a Punta del Este. Este incidente denuncia la existencia de una situación que merecerá la atención de las cancillerías americanas, puesto que a la gravedad del hecho de que el comercio exterior de tales países se encuentre bloqueado, se agrega la afirmación de que el buque francés fué interceptado y abordado en aguas territoriales, ylo que algunos interpretan como una violación de soberanía. Queda igualmente pó averiguar el aserto inglés de que no se cometió ningún acto que pudiera tomarse como una violación de derechos porque en circunstancias en que una comisión de oficiales iba a revisarlo, se ordenó su regreso, por haberse comprobado que el MENDOZA había vuelto a entrar en aguas jurisdiccionales uruguayas.

En realidad, la tesis británica está de acuerdo con la antigua jurisprudencia sobre aguas nacionales, puesto que la moderna, establecida después de la declaración de la guerra europea, establece una franja de seguridad y neutralidad que según la sanción de la conferencia de Panamá es de 300 millas. Si bien, por consiguiente, desde el punto de vista británico, al disponerse que la lancha naval emprendiera el regreso sin cumplir su cometido de inspección, al advertirse que el Mendoza volvió a entrar en la zona jurisdiccional, desde el punto de vista americano la detención del barco dentro de las 300 millas entraña infracción. Por ello, cualquiera que sea la solución que se dé al incidente, la cancillería, además de cualquier protesta que podría hacer ante el gobierno británico, ha de plantear ese nuevo hecho ante la comisión de neutralidad de Río de Janeiro, para que se expida a fin de que las naciones americanas procedan en forma conjunta de creerlo conveniente.

EL "MENDOZA" HACIA EUROPA

MONTEVIDEO, 14. UP. — El "Mendoza" enfiló su marcha hacia Europa, por lo que no se cree en los círculos marítimos que pretenda burlar el bloqueo inglés, sino que puede haber recibido el navicert respectivo para viajar.

Próximo DOMINGO
PALACE - MODERNO!
Laurence Olivier y
Vivien Leigh, en:
TRES SEMANAS JUNTOS
El llenazo más imponente del año!

Próximo Jueves, PALACE!
La zarzuela del maestro Vives
"BOHEMIOS"
Cantada por Emilia Aliaga!

Sábado, PALACE!
Rusia contra Finlandia!
EL BATALLON DE LA MUERTE

Hoy, Martes 14 enero 1941

PALACE
A las 3, 7 y 8.45 — ₡ 0.60
LA PANDILLA EN ACCION
Estreno Columbia! Paul Kelly y la Pandilla en:
"CHICOS DE BARRIO"

VARIEDADES
A las 3, 7 y 8.45 — ₡ 0.75
Sigue el éxito enorme!
"LA DOLORES"
Conchita Piquer y
Manuel Luna

MODERNO
A las 3, 7 y 8.45 — ₡ 0.40
"LA SONATA DEL LOCO"
Maureen O'Hara y
Herbert Marshall

AMERICA
A las 7 y 8.45 — ₡ 0.40
"SOLO CONTRA TODOS"
por Wallace Beery

IDEAL
A las 7 y 8.45 — ₡ 0.50
Miliza Korjus y
Fernardo Gravet, en:
"EL GRAN VALS"

LIBANO
A las 7 y 8.45 — ₡ 0.40
"MI ESPOSA FAVORITA"
por Irene Dunne

KEITH
A las 7 y 8.45 — ₡ 0.30
"IRENE"
por Anna Neagle. En colores

POR FIN, se consiguió el permiso para exhibir
'EXTRAÑO CARGAMENTO'
Pronto! — Pronto!

Este documento es propiedad de la Biblioteca Nacional "Miguel Obregón Lizano" del Sistema Nacional de Bibliotecas del Ministerio de Cultura y Juventud, Costa Rica.